دنیای اقتصاد

روزنامه صبح ایران

ضمیمه هفتگی خراسان رضوی ۸۳

- ۱۲ صفحه
- دوشنبه ۳۱ فروردین ماه ۱۳۹۴
- ۱ رجب ۱۴۳۶
- ۲۰ آوریل ۲۰۱۵
- شماره ۳۴۶۲

شرکت سرمایه‌گذاری مسکن شمال شرق (سهامی عام)

۰۵۱ - ۳۸۰۸۳

گزارش «دنیای اقتصاد» از اولین جلسه هیات نمایندگان منتخب اتاق خراسان رضوی؛

تعویق انتخاب رئیس

صفحه ۱۰

گلایه‌های علیرضا مرزبان از فوتبال ایران در گفت‌وگو با «دنیای اقتصاد»

فوتبال بی احساس ما

باید شرایط را به نحوی مهیا کنیم که ورزشگاه‌ها نزد مردم بروند

صفحه ۳

■ هیچ چیزی جای تاریخ را نمی‌تواند بگیرد یعنی ابومسلم، ابومسلم خواهد ماند ■ اگر فکر می‌کنید که بازیکنان ما چون ماشین‌های خوبی سوار می‌شوند پس همه‌شان میلیاردر هستند و وضع خوبی دارند، اینطور نیست ■ در بوندسلیگای آلمان اجازه نمی‌دهند که یک نفر برود و تیمی را خریداری کند ■ آن زمانی که می‌خوانم، می‌خوانم، آن زمان که می‌بینم، می‌بینم و آن موقع هم که نمی‌بینم، می‌روم کافی شاپ...

سرمقاله

آموزش و مهارت‌آموزی، ابزار توانمندسازی زنان

مژگان عظیمی هاشمی

توسعه و پیشرفت پدیده ای فرآیندی و در حال شدن است که ابعاد متفاوت فرهنگی، اجتماعی، سیاسی و اقتصادی را شامل می شود. بسیاری از جوامع در حال توسعه با تاخر پیشرفت در این ابعاد را تجربه می کنند و گاهی تغییر در بعد یا ابعادی بر ابعاد دیگر پیشی می‌گیرد.

ادامه در صفحه ۱۱

یادداشت هفته

آموزش خصوصی با کیفیت

علی ظریف

آموزش مهم‌ترین تصمیم سرمایه‌گذاری است که هر فرد و یا والدینش در طول زندگی می‌گیرند. در اهمیت آموزش همین بس که در کشورهای توسعه‌یافته بین ۱۲ تا ۲۰ سال از عمر هر فرد در مراحل آموزشی می‌گذرد. میانگین حضور در بخش آموزشی در کشور ما نیز تقریبا همین تعداد سال است. عمده کشورها به خاطر همین اهمیت، مخارج قابل توجهی بر روی این بخش صرف می‌کنند. به عنوان مثال در اقتصاد آمریکا به طور میانگین حدود ۵ درصد از تولید ناخالص داخلی در آموزش عمومی خرج می‌شود. طبق آمارهای بانک جهانی این عدد در ایران نیز حدود ۵ درصد است. البته باید در نظر داشت آموزش تنها شامل هزینه‌های صریح یا مستقیم(Direct Cost) نظیر امکانات فیزیکی، حقوق معلم‌ها و کتاب نیست.

ادامه در صفحه ۲

■ گزارش میدانی «دنیای اقتصاد» از تجمع چند روزه سپرده‌گذارانی که خود را مالباخته می‌دانند؛

مردمی که به دنبال «میزان» می‌گردند

صفحه آخر

■ در گفت‌وگوی «دنیای اقتصاد» با کارشناسان خراسان رضوی مطرح شد؛

بخش خصوصی؛ نسخه درمان گردشگری سلامت

صفحه ۶و۷

■ با پیام رهبر معظم انقلاب؛

بزرگداشت آیت‌الله سید هاشم میردامادی در مشهد برگزار شد

صفحه ۹

■ گزارش «دنیای اقتصاد» از حضور زنان در فعالیت‌های اقتصادی و کارآفرینی؛

زن بودن محدودیت نیست

صفحه ۱۱

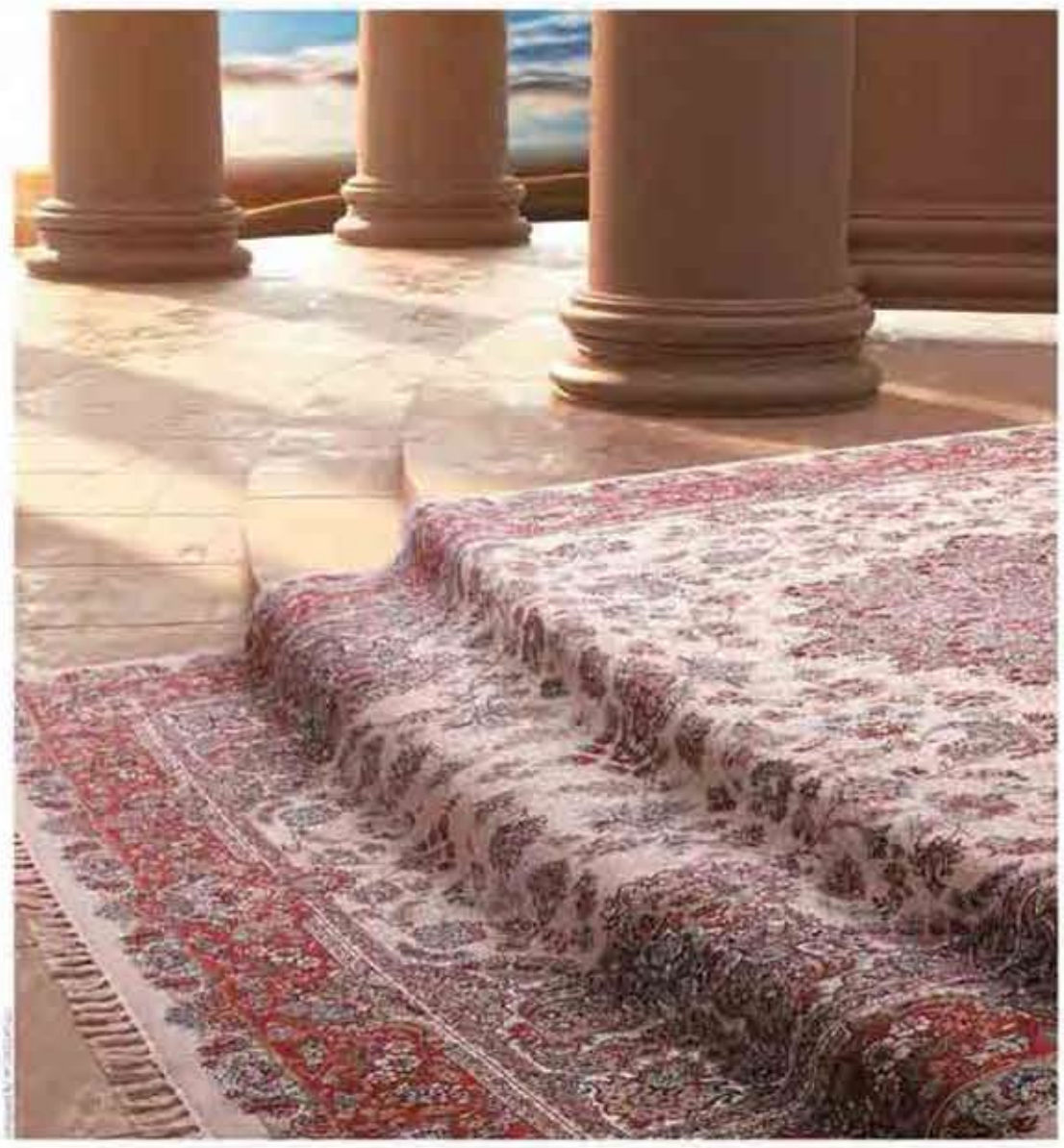

با در اختیارداشتن این برگه از
۱۰٪ تخفیف ویژه
فرش مشهد بهره مند شوید.

فرش مشهد

فرش مشهد، فرش برتر
www.MASHADCARPET.com
onlinestore@mashadcarpet.com

همدم
فتح المبین

تالار همایش‌های همدم

مؤسسه خیریه توانبخشی
همدم ـ فتح المبین
بلوار خیام شمالی ـ عبدالمطلب ۵۸
تلفن: ۱۳-۳۷۱۱۲۱۱۱
کمک نقدی آنلاین از طریق سایت همدم
(جام ملت) ۳۹۰۰۰۰۲۲/۹۶
www.Hamdam.org

خبر

گردآوری ۵ هزار عکس از مشهد قدیم

دنیای اقتصاد- مدیر فرهنگسرای شهر بهشت مشهدمقدس گفت: پنج هزار عکس از مشهد قدیم گردآوری شده است.

به گزارش پایگاه اطلاع رسانی آستان قدس رضوی، بهزاد چوپانکاره با اشاره به اینکه مرکز اسناد پارک موضوعی سرای مفاخر پنج هزار عکس از مشهد قدیم جمع‌آوری کرده است، اظهار کرد: این عکس‌ها از سال‌های ۱۲۸۵ هجری شمسی تا امروز است که تصاویری از گسترش شهر، خیابان‌ها، مشاغل، اتفاقات و رویدادهای تاریخی، پوشاک مردم مشهد را به نمایش می‌گذارد.

چوپانکاره گفت: طرح توسعه پارک موضوعی سرای مفاخر نیاز به تملک بنای جبهه غربی و جنوبی دارد که در صورت تملک در قلب پر ترافیک شهر با ساختمان‌های بی‌روحی که در آن وجود دارد فضایی مفرح، شاد و معنوی برای زائران و مجاوران طراحی کنیم. وی تصریح کرد: پارک موضوعی سرای مفاخر چهار سال است که با شاخصه‌های هویت بخشی در فضای پارکی فرهنگسرای شهر بهشت جانمایی شده است.

مدیر فرهنگسرای شهر بهشت مشهد افزود: پارک موضوعی شامل ۱۰ بخش است که در هر بخش شهروندان با یکی از شاخصه‌های شهر مشهد آشنا می‌شوند. حدیث نامداران به معرفی ۹ شخصیت فاخر شهری می‌پردازد، منظومه عشق تاریخ معاصر شهر مشهد از سال ۱۳۱۴ «حکومت رضاخانی و کشف حجاب» تا دفاع مقدس را بازگو می‌کند.

چوپانکاره خاطرنشان کرد: بازار قدیم مشهد یکی دیگر از بخش‌های این پارک است که به معرفی مشاغل ماندگار شهر مشهد، برکت و رزق و روزی حلال، امثال الحکم، ظرافت‌های کار در بازار، روابط بین مشتری و کاسب می‌پردازد و کوچه باغ شاهنامه نیز داستان‌های شاهنامه را به تصویر کشیده و آن‌ها را با فن نقالی برای مخاطب بیان می‌کند. وی افزود: کتاب‌های تخصصی مربوط به هویت شهر مشهد در قفسه بسته این فرهنگسرا موجود است که شامل ۳۲۶۰ جلد بوده که به دلیل قدمت تاریخی این کتاب‌ها و توقف چاپ آن‌ها، مطالعه شهروندان تنها در قفسه بسته کتابخانه فرهنگسرا امکان‌پذیر است.

■ ایجاد شله پزخانه و آیین شله پزی

چوپانکاره با اشاره به افزودن دو بخش خانواده رضوی و شله پز خانه به پارک موضوعی سرای مفاخرعنوان کرد: در بخش سبک زندگی رضوی به معرفی خانواده مشهدی و سبک زندگی و نگاه آن‌ها به زندگی می‌پردازیم و در شله پز خانه به معرفی یکی از غذاهای قدیمی شهر مشهد که در رسوم مردم بخصوص در عزاداری امام حسین(ع) به عنوان غذایی نذری طبخ می‌شود در قالب فضایی حیاط مانند آیین شله پزی را به نمایش می‌گذاریم. وی گفت: تصاویر مشهد قدیم و تطبیق مشهد قدیم با امروز در فاصله زمانی ۶۰ سال و آداب و رسوم خاص مردم مشهد در قالب تابلوهای دیواری در بازار جنت از دیگر بخش‌های پارک موضوعی سرای مفاخر است.

سرپرست مؤسسه باغات آستان قدس رضوی:

باغ ملک‌آباد آب می‌خواهد

ایرنا- سرپرست مؤسسه باغات آستان قدس رضوی با بیان اینکه مشهد و حومه آن حدود ۳۲۸ کیلومترمربع وسعت دارد، گفت: حدود ۷۰۰ هکتار از اراضی مشهد و حومه آن را باغات موقوفه آستان قدس رضوی تشکیل می‌دهد.

محمود صادقی خاطرنشان کرد: احیا و نگهداری هر هکتار از باغات در شرایط ایده‌آل ۲۰ میلیون تومان هزینه نیاز دارد که برای حفظ و احیاء سطح کل باغات آستان قدس ۱۴ میلیارد تومان در سال مورد نیاز است.

سرپرست مؤسسه باغات آستان قدس رضوی اظهار کرد: باغ ملک‌آباد، ریه شهر مشهد است که با توجه به نقش مهم این باغ در ایجاد هوای پاک اکنون برای تامین آب مورد نیاز آن با مشکل مواجه هستیم؛ برای آبیاری زمین این باغ حداقل به ۲۵۰ لیتر آب در ثانیه نیاز است اما به رغم استفاده از سیستم آبیاری تحت فشار و بهره‌برداری مطلوب از آب موجود، قادر به تامین آب مورد نیاز همه درختان نیستیم.

صادقی بیان کرد: ۱۳۰ لیتر آب در ثانیه آب مورد نیاز ۱۵۰ اصله درخت در باغ ملک‌آباد را تامین می‌کند اما ۲۲۰ درخت در این باغ آب نیاز دارند. وی اظهار کرد: بحران آب باغ ملک‌آباد از سوی این مؤسسه در سال گذشته به جد مورد پیگیری قرار گرفت و کارگروهی متشکل از نهادهایی از جمله استانداری، شهرداری، شرکت آب منطقه‌ای و جهاد کشاورزی تشکیل شد که با برگزاری جلسات مختلف برای تامین آب چاره‌جویی کردند.

سرپرست مؤسسه باغات آستان قدس رضوی گفت: تاکنون کم‌آبی باعث خشک شدن هیچ‌یک از درختان باغ ملک‌آباد نشده اما برای حفظ درختان این باغ و کشت نهال در ۱۰۰ درصد اراضی آن باید شرکت آب منطقه‌ای خراسان رضوی آب بیشتری به آن تخصیص دهد؛ این شرکت باید مجوز حفر چاه در باغ ملک‌آباد را برای این مؤسسه صادر کند یا از چاه‌های خارج از باغ آب مورد نیاز را تامین کند.

معاون استاندار خراسان رضوی:

جریان‌های سیاسی نباید موضوع هسته‌ای را جناحی و رقابتی کنند

ایرنا – معاون سیاسی، امنیتی و اجتماعی استاندار خراسان رضوی گفت: موضوع هسته‌ای مساله ملی است و جریان‌ها و گروه‌های سیاسی نباید آن را به موضوعی جناحی و رقابتی تبدیل کنند.

محسن صادقی در شورای اداری شهرستان طرقبه شاندیز افزود: حداقل نتیجه حاصل از این مذاکرات، ایجاد شکاف عمیق در اجماع کشورهای قدرتمند در مقابل جمهوری اسلامی است. وی اظهار کرد: از سوی دیگر بین احزاب مختلف در داخل آمریکا و نیز بین اروپا و آمریکا، میان رژیم صهیونیستی و آمریکا و کشورهای مرتجع عرب منطقه شکاف ایجاد شد و اهداف عمده و اصلی جمهوری اسلامی ایران نیز در بیانیه سوئیس محقق شد.

دولت در انتخابات، مجری بی طرف است و بر این اساس باید تلاش کنیم با رعایت الزامات مشارکت حداکثری حق مردم را صیانت کنیم

صادقی گفت: با این حال غربی‌ها قابل اعتماد نیستند و رژیم صهیونیستی و برخی کشورهای عرب منطقه نیز در قالب آنچه در یمن انجام می‌دهند تلاش بسیار در تاثیرگذاری بر این بیانیه و توافق بعد از آن دارند. وی گفت: باید با توجه به تاکیدات رهبر معظم انقلاب بر همدلی و همزبانی، این همراهی و همگامی در همه بخش‌ها به ویژه در عرصه سیاسی و میان تشکل‌ها نیز نمود پیدا کند.

دولت در برگزاری انتخابات چهار رکن سلامت، تساوی رقابت ها، امنیت و مشارکت مردم را در نظر دارد

معاون استاندار خراسان رضوی همچنین با اشاره به انتخابات پیش رو گفت: دولت برگزاری دو انتخابات مجلس شورای اسلامی و خبرگان رهبری را به طور توام دنبال می‌کند و در برگزاری انتخابات چهار رکن سلامت، تساوی رقابت‌ها، امنیت و نیز مشارکت و حضور مردم را در نظر دارد که در شهرستان ها هم این موضوع باید ملاک عمل مدیران و فرمانداران قرار گیرد.

صادقی افزود: دولت در انتخابات، مجری بیطرف است و بر این اساس باید تلاش کنیم با رعایت الزامات مشارکت حداکثری حق مردم را صیانت کنیم و همه گروه‌های سیاسی با عقلانیت، درایت، حفظ آرامش، توجه به شعار سال و خارج از حاشیه‌سازی‌ها زمینه رقابت سالم در انتخابات را فراهم سازند. وی گفت: در این راستا مجریان و ناظران هم باید با بی‌طرفی کامل عمل کرده و حماسه مجددی بیافرینند.

■ فضای انتخاباتی استان در حال شکل‌گیری است

به گزارش ایسنا، صادقی اظهار کرد: فضای انتخاباتی در استان در حال شکل‌گیری است که از اردیبهشت ماه برنامه آن اعلام می‌شود.

معاون سیاسی، امنیتی و اجتماعی استانداری خراسان رضوی افزود: دولت در انتخابات یک نهاد بی‌طرف و بازوی اجرایی است که با کمک به مشارکت حداکثری برای صیانت از حقوق مردم تلاش می‌کند.صادقی با اشاره به اینکه در تدوین برنامه ششم توسعه توجه به مباحث اجتماعی و فرهنگی مورد توجه ویژه قرار دارد، گفت: در حوزه فرهنگی دولت برنامه‌ریزی برای جامعه اخلاق‌مدار، حفظ حقوق شهروندی، ریشه‌کن کردن فقر، ایجاد جامعه شاد و با امید، توسعه ورزش، توازن میان هویت ایرانی و اسلامی و تحقق جامعه دین باور را در دستورکار قرار داده است.

معاون سیاسی، امنیتی و اجتماعی استانداری خراسان رضوی گفت: شهرستان بینالود ظرفیت عظیمی برای توسعه دارد که با وجود مدیریتی جهادی زمینه برای حل مشکلات موجود، ایجاد فرصت‌های جدید اشتغال و توسعه همراه با رشد فرهنگی بیش از گذشته فراهم خواهد شد.

صادقی ادامه داد: مجاورت با مشهد، طبیعت، آب و هوای ییلاقی و حضور گردشگران برای این شهرستان ظرفیت عظیمی را به وجود آورده که باید به بهترین شکل از آن استفاده شود. وی بر لزوم مدیریت فعالیت‌های گردشگری شهرستان برای جذب هر چه بیشتر توریست‌های داخلی و خارجی تاکید کرد.

در این مراسم از خدمات و تلاش‌های سید محسن امیرکلالی فرماندار سابق طرقبه شاندیز قدردانی و سید حسن حسینی به عنوان فرماندار جدید این شهرستان معرفی شد.

مشاور وزیر صنعت، معدن و تجارت:

زنان ۴۲ درصد افراد جویای کار کشور را تشکیل می‌دهند

دنیای اقتصاد، زهرا صفدری- مشاور وزیر صنعت، معدن و تجارت در امور بانوان گفت: بانوان با تلاش و شایستگی که در راستای کسب دانش داشته‌اند ۶۴ درصد فارغ‌التحصیلان دانشگاهی کشور را تشکیل می‌دهند اما درصد اشتغال آن‌ها بسیار پایین و نرخ بیکاری آن‌ها ۴۲ درصد است.

سهیلا جلودارزاده در همایش عفاف و حجاب که با حضور مشاوران امور بانوان سازمان‌های صنعت، معدن و تجارت استان‌ها در مشهد برگزار شد، افزود: وزارت صنعت، معدن و تجارت توجه ویژه‌ای به استفاده از زنان در پست‌های مختلف داشته که از جمله مهمترین پست‌ها می‌توان به مدیریت صنعت مهم نساجی، صنایع غیرفلزی و مدیرکلی طرح‌ها و برنامه‌های این وزارت اشاره کرد.

جلودارزاده گفت: علاوه بر این روسای بسیاری از ادارات صنعت، معدن و تجارت ما از میان بانوان بوده و در بانک صنعت و معدن هم زنان بخش قابل‌توجهی از مسئولیت‌ها را برعهده دارند.

مشاور وزیر صنعت، معدن و تجارت در امور زنان یادآور شد: در واقع می‌توان گفت در این وزارت‌خانه حرکتی شروع شده که خانم‌ها را براساس شایستگی در جایگاه‌های مناسب قرار می‌دهد و این موضوع به دلیل توجه و دقت بانوان در انجام امور و وظایف محول شده به آن‌هاست که رونق بخش فعالیت‌های صنعتی، معدنی و تجاری هستند.

جلودارزاده تاکید کرد: ما باید تلاش زیادی در جهت ایجاد فرصت‌های شغلی برای بانوان انجام دهیم، در این راستا هفت حوزه مهم صنعتی، معدنی و تجاری را درنظر گرفتیم و در حال تلاش برای ایجاد زمینه‌های حضور پررنگ بانوان در این حوزه‌ها هستیم. این زمینه‌ها عبارتند از صنعت نساجی که از صنعت فرش تا پوشاک را شامل می‌شود، در حال حاضر تعداد زیادی از زنان در صنعت فرش اشتغال دارند و ۸۵ درصد بافندگان فرش را تشکیل می‌دهند.

مشاور وزیر صنعت از صنعت چرم و زیورآلات به عنوان دیگر زمینه‌ها برای اشتغال بانوان یاد کرد و گفت: امروز ما یکی از بزرگترین واردکنندگان بدلیجات هستیم که راه‌اندازی تکنیک ساخت، دانش فنی، دانشگاه و آموزش فنی و حرفه‌ای آن در کشور ما امکان‌پذیر است و بانوان می‌توانند در منزل با کمترین سرمایه‌گذاری تولیدکننده باشند. در صنایع آرایشی و بهداشتی یکی از بزرگترین واردکنندگان به صورت قاچاق و یا از طریق مرزها هستیم که این مواد در بسیاری موارد اسلامی و بهداشتی نیست و می‌توان آن را در داخل کشور تولید کرد زیرا بسیاری از فارغ‌التحصیلان ما در رشته‌های شیمی و صنایع غذایی تحصیل کرده‌اند و می‌توانند با اندک حمایتی تولید صنعتی داشته باشند.

جلودارزاده: وزارت صنعت، معدن و تجارت توجه ویژه‌ای به استفاده از زنان در پست‌های مختلف داشته

جلودارزاده ادامه داد: بانوان می‌توانند در صنایع غذایی، صنایع الکترونیک، آی تی و آی سی تی که بسیاری از فارغ التحصیلان دانشگاهی ما در این رشته‌ها تحصیل کرده‌اند و صنایع دارویی و داروهای گیاهی که امروز صادرکننده هم داریم، اشتغال داشته باشند.

مشاور وزیر صنعت، معدن و تجارت در امور بانوان درباره مشکلات مرخصی زایمان بانوان شاغل نیز اظهار کرد: یکی از مشکلات بانوان شاغل، مرخصی زایمان است که در این زمینه بحث تعادل خانوادگی مطرح است. نهادهای تصمیم‌گیر باید بدانند خانواده یک سرمایه بزرگ اجتماعی است و بسیاری از وظایف دولت‌ها و هزینه‌های آن را کاهش می‌دهد. براساس قانون کار کسی که از مرخصی زایمان استفاده می‌کند، در زمان پایان مرخصی باید در سمتی که داشته به اشتغال ادامه دهد اما ممکن است به دلیل شرایط، قوانین به خوبی اجرا نشده باشد.

جلودارزاده ادامه داد: برای بازگشت رونق اقتصادی و فعالیت مستمر صنایع تعطیل، نیمه تعطیل و جدید تلاش می‌کنیم تا بتوانیم قوانین را اجرا کنیم زیرا برای اجرای قانون باید آرامش و تعادل ایجاد شود. امروز مهمترین وظیفه بخش دولتی اعم از حاکمان سیاست‌گذاران، برنامه‌ریزان و مجریان، رونق صنعت و شکل‌گیری تولید و به دست آمدن ثروت است تا رفاهیات را در نظر بگیریم.

مشاور وزیر صنعت، معدن و تجارت در امور بانوان درباره حمایت‌های وزارت از بانوانی که قصد فعالیت و راه‌اندازی صنایع کوچک و متوسط را دارند، گفت: این وزارت در شرایط فعلی به دنبال ایجاد آرامش و امنیت برای فعالیت بانوان و سرمایه‌گذاری توسط آن‌ها است. نخستین گام در این زمینه احیای صنایعی است که بانوان ایجاد کرده‌اند تا با راه‌اندازی دوباره کار آن‌ها، سایرین هم جرات فعالیت را پیدا کنند.

جلودارزاده در بخش دیگری از سخنانش با اشاره به پرهیز از فردگرایی به عنوان یکی از رموز موفقیت زنان، اظهار کرد: رازی که حضرت زهرا(س) در خطبه فدکیه به ما آموخته این است که بندگی کنیم تا همه چیز داشته باشیم و گذشتن از خود و توجه به معبود مقدمه رشد و تعالی است. وی ادامه داد: رشد فردی، تعامل خانوادگی و ارتقاء اجتماعی جز با تلاش و قرار داشتن در مسیر بندگی به دست نمی‌آید.

■ تک‌روی مردان در جامعه ایرانی به یک فرهنگ تبدیل شده است

مشاور رسانه‌ای وزیر صنعت، معدن و تجارت نیز در این برنامه گفت: ما در جامعه‌ای با حاکمیت فرهنگ مردمدارانه زندگی می‌کنیم و این تک‌روی در جامعه ما به یک فرهنگ تبدیل شده است اما برای پیدا کردن ارتقای اجتماعی در این برهه نیازمند همکاری و پشتیبانی همه بانوان از یکدیگر هستیم.سونیا پوریامین افزود: ضعف خودباوری و تجربه مدیریتی کم در میان بانوان یکی از مشکلات ما در اشتغال است، ممکن است در جمع زنان ایرانی افراد کاردان زیادی وجود داشته باشد اما کسی آن‌ها را نمی‌شناسد و رسانه‌ها کمتر از حضور بانوان استفاده می‌کنند. امروز ۸۴ درصد زنان ایرانی خانه‌دار و تنها ۱۴ تا ۱۶ درصد آن‌ها شاغلند، اما همان افراد خانه‌دار هم می‌توانند با تاثیرگذاری بر روی خانواده خود ایجاد تحول کنند.پوریامین تاکید کرد: برای توسعه بیشتر و ایجاد تحول در حوزه بانوان باید فراملی اندیشیده و با زنان استان و منطقه خود و رسانه‌ها تعامل بیشتری داشته باشیم.

پوریامین: ضعف خودباوری و تجربه مدیریتی کم در میان بانوان یکی از مشکلات ما در اشتغال است، ممکن است در جمع زنان ایرانی افراد کاردان زیادی وجود داشته باشد اما کسی آن‌ها را نمی‌شناسد و رسانه‌ها کمتر از حضور بانوان استفاده می‌کنند

■ رفع گرفتاری‌های جامعه را دغدغه خود بدانیم

رئیس سازمان صنعت، معدن و تجارت خراسان رضوی نیز در این همایش گفت: هر کار اجرایی و مالی که به بانوان سپرده می‌شود با کمترین تنش صورت می‌گیرد و دلیل آن پایین بودن میزان رفتار حذفی در میان بانوان است. اگر در سازمان‌ها از این روش استفاده کنیم و توانمندی‌های بانوان تقویت شود، در بسیاری از زمینه‌ها موفق خواهیم بود.راضیه علیرضایی با اشاره به نقش مشاوران زن سازمان‌های صنعت، معدن و تجارت کشور اظهار کرد: با ابزار مدیریت مدرن و اطلاعات نوین می‌توان به فرآیند رشد و ارتقای جایگاه سازمانی زنان کمک کرد و مشاوران می‌توانند با روان و نرم کردن چرخ دنده‌های سازمان، به مدیریت کمک کنند.

علیرضایی تاکید کرد: همه ما در سمت‌هایی که برعهده داریم باید گرفتاری‌های جامعه را به عنوان گرفتاری‌های ملی و به دغدغه‌ای برای خود تبدیل کنیم و با انجام کارهای تیمی و جمعی به شکل‌گیری سرمایه‌های درون سازمان کمک کنیم. رئیس سازمان صنعت، معدن و تجارت خراسان رضوی از صادرات، توسعه و گسترش تولید به سوی تولیدات دانش‌بنیان با ارزش افزوده و رفع موانع تولید و اشتغال به عنوان محورهای اصلی فعالیت این سازمان نام برد.

خانواده محترم پورسلیمی

ضایعه درگذشت پدر گرامیتان را تسلیت عرض نموده از خداوند متعال برای آن مرحوم رحمت واسعه الهی و برای بازماندگان صبر و شکیبایی آرزومندیم.

میرزاده- رمارم

EastEconomy.ir
پایگاه اطلاع رسانی اقتصاد شرق

یادداشت هفته

آموزش خصوصی با کیفیت

ادامه از صفحه اول...

هزینه‌های ضمنی و یا غیرمستقیم در قالب هزینه فرصت تحصیل به جای کار کردن گاهی اندازه‌ای بسیار بزرگ‌تر از هزینه‌های مستقیم دارند. یکی از بزرگترین هزینه‌های سال‌های اخیر در اقتصاد کشور ما عدم تطابق مهارت‌ها با شغل‌های موجود در کشور(mismatching) بوده که مشکلات جدی در بازار کار ایجاد نموده است.

اگر وظایف دولت را در دو حوزه کلیدی تولید کالای عمومی(public goods) و قاعده‌گذاری(regulation) تعریف کنیم، ضرورت حضور مخارج دولت در بخش‌های آموزشی بدون شک از جنس تولید کالای عمومی است. می‌دانیم که حجم و کیفیت سرمایه انسانی تولید شده در کشورهای مختلف طبق اکثر نظریه‌ها جزو کلیدی‌ترین عناصر رشد و توسعه اقتصادی است.

در دو دهه اخیر در خصوص آموزش ابتدایی و دبیرستانی مدارس با کیفیتی توسط بخش خصوصی تحت عنوان غیرانتفاعی خصوصا در کلان‌شهرهای ایران تاسیس شده‌اند. اگر به پیرامون خود مراجعه و نام مدارس مشهور را مرور کنیم به وضوح در می‌یابیم که برند مدارس غیرانتفاعی(یا به عبارت بهتر پولی) امروزه به مدارسی با مدرسین بهتر، مدیریت آموزشی مناسب و مهم‌تر از همه خروجی‌های با کیفیت برمی‌خوریم. البته مشاهدات تایید می‌کنند این مدارس با کمک به دانش‌آموزان کم‌بضاعت به صورت حذف شهریه، نوجوانان نخبه را نیز جذب می‌کنند.

از سوی دیگر در آموزش عالی این مساله کاملا برعکس است. با معدود موسسات آموزش عالی خصوصی(پولی) مواجهیم که کیفیت آن‌ها زبان‌زد و شهره باشد و به عبارتی حضور و یا تحصیل در دانشگاه‌های پولی یک برچسب منفی برای فرد تلقی می‌شود. به همین علت است که همچنان دانشگاه‌های دولتی حاضر در مراکز استانی هستند که به لحاظ کیفیت آموزشی، داوطلبان کنکور را در مقاطع مختلف به خود جذب می‌کنند.

با توجه به انقباض بودجه‌ای که در سال ۱۳۹۴ پیش‌بینی می‌شود پس از این مقدمه می‌توان در دو دسته راه‌کارهای کوتاه‌مدت و میان‌مدت به بررسی این مساله پرداخت. متولیان کلیدی هزینه‌کرد بودجه‌ای در حوزه آموزش، سه وزارتخانه آموزش و پرورش، علوم، تحقیقات و فناوری و بهداشت، درمان و آموزش پزشکی هستند. اگر وزارت بهداشت را به علت سهم اندکش در نظر نگیریم، با توجه به عدم انعطاف بخش جاری بودجه این وزارت‌خانه‌ها در کوتاه‌مدت تنها به کاهش بودجه عمرانی می‌توان بسنده کرد. البته شاید انضباط مالی در هزینه‌کرد بودجه جاری به کمک روش‌های نوین کنترلی از راه‌حل‌ها باشد. اما در میان‌مدت بایستی به معنای واقعی کلمه به دنبال طرحی نو باشیم. تاسیس دانشگاه‌های خصوصی با کیفیت که در کنار جذب دانشجوی پولی به دانشجویانی که صلاحیتشان احراز می‌شود در چهارچوب کمک‌های مالی(nancial aid) کمک کنند از تجربه‌های جهانی تاییدشده است. از ۲۰ دانشگاه برتر آمریکا در سال ۲۰۱۴ سهم دانشگاه‌های دولتی تنها پنج مورد بود. البته این مساله نقش دولت را در تسهیل و تدوین سایر قاعده‌ها برای بهبود نظام آموزش عالی نقض نمی‌کند. همین‌طور ادغام(merger) واحدهای دانشگاهی کوچکی که به دلیل سیاست‌های نادرست دولت قبلی تاسیس شدند از جمله راه‌کارهایی است که می‌تواند این سیستم عریض و طویل را هم با کاهش هزینه‌های اضافی و هم با ایجاد منافع ناشی از صرفه‌های مقیاس اصلاح کند.

در کنار این موارد چانه‌زنی با نهادهای حاکمیتی و همین‌طور سازمان‌های مردم‌نهادی که اقدامات خیریه آموزشی انجام می‌دهند برای بهبود کسری‌های بودجه‌ای از مهم‌ترین اقدامات خواهد بود.

***دانشجوی دکترای اقتصاد دانشگاه فردوسی مشهد**

خبر

اعتراض به سگ کشی در مشهد

ایرنا – در ادامه اعتراض به سگ کشی در شیراز جمعی از حامیان محیط زیست و اعضای سمن های حمایت از حیوانات در مشهد روز یکشنبه مقابل اداره کل محیط زیست خراسان رضوی اجتماع کردند.

آنان در این اجتماع به نحوه کشتار سگ ها انتقاد کرده و آن را غیر انسانی و غیر اخلاقی دانستند. این افراد با سردادن شعارهایی نظیر «سگ کشی محکوم است، شهرداری مسوول است»، «کشتار سگها را متوقف کنید»، «سگ بودن جرم نیست»، سگ کشی را محکوم کردند.آنان همچنین فریاد می زدند: ما صدای بی صدایان هستیم و گردهم آمده ایم تا فریاد ظلم و ستمی که در حق حیوانات بی گناه و اسیر در چنگال برخی انسانها روا داشته می شود را به گوش همگان برسانیم. عضو یکی از سمن های حامی حیوانات در خراسان رضوی در این تجمع به خبرنگار ایرنا گفت: زمین حق تمام موجودات است و حیوانات نیز در کنار انسان حق زندگی دارند. علی کشمیری افزود: حفاظت از حیات حیوانات و محیط زیست نیازمند فرهنگ سازی است و آنچه که انسانها در توجیه کشتار گونه های جانوری به زبان می آورند مصداق کفر است.وی اظهار کرد:اکولوژی جانوری در هر منطقه قادر به حفظ جمعیت خود می باشد به شرط آنکه اشرف مخلوقات از دست بردن به چرخه طبیعت خودداری کند.مدیر عامل سازمان مدیریت پسماند شهرداری مشهد نیز در این باره به ایرنا گفت: شیوع بیماریهای قابل انتقال بین حیوان و انسان، انتقال بسیاری از بیماریها از سگ به انسان نظیر هاری، کیست هیداتیک و سالک از مهمترین مشکلات ناشی از افزایش جمعیت سگهای ولگرد در شهر هستند.علی نجفی با بیان اینکه سالانه هشت هزار قلاده سگ توسط شهرداری مشهد معدوم می شوند افزود: تمام این سگ ها براساس دستورالعمل وزارت کشور با روش «مرگ با ترحم» از بین می روند. وی اظهار کرد: در این روش ابتدا با تزریق مواد بی هوشی سگها بی هوش می شوند و سپس با تزریق داروی مخصوص دچار سکته و ایست قلبی می گردند.

گلایه های علیرضا مرزبان از فوتبال ایران در گفت وگو با «دنیای اقتصاد»:

فوتبال بی احساس ما

باید شرایط را به نحوی مهیا کنیم که ورزشگاه ها نزد مردم بروند

◀ نیروهایی را می‌بینیم که پول‌هایی را به دست می‌آورند که شایستگی آن را ندارند، برای آن پول زحمت نکشیدند، درس نخواندند و خیلی ساده به پول می‌رسند. حالا باید کل این مجموعه را زیر سوال ببریم

دنیای اقتصاد، سپهر استیری- این روزها علیرضا مرزبان به چهره‌ای شناخته شده در عرصه ورزش خراسان رضوی بدل شده است. او که در «ازنا»ی لرستان چشم به جهان گشود، سابقه بازی در تیم‌های بانک ملی، دارایی و تیم ملی جوانان را دارد، وی پس از انقلاب به آلمان رفته و تحت نظر فدراسیون فوتبال آلمان مشغول به تدریس مربی‌گری فوتبال می‌شود و سابقه مربی‌گری در تیم‌هایی چون اشبورن و باوناتال آلمان، دونایسکااسترادا اسلواکی، تیم ملی صربستان و مونته‌نگرو، پرسپولیس، استیل آذین و سپاهان را در پرونده خود دارد، او سرانجام و در اولین تجربه سرمربی‌گری خود سکان هدایت تیم فوتبال پدیده مشهد را بر عهده گرفت.تیم فوتبال پدیده مشهد در اولین حضور خود در لیگ برتر شروع غافلگیرکننده و قوی را به نمایش گذاشت، اما پس از حوادث پیش آمده برای مجموعه پدیده، تیم فوتبال این مجموعه نیز با نوسانات بسیاری مواجه شد. عملکرد پرتلاطم پدیده سبب شد در یکی از روزهای نخستین سال ۹۴ به سراغ علیرضا مرزبان برویم. او در این گپ و گفت از مشکلات فوتبال پدیده، خراسان رضوی و کشور، خداحافظی عنایتی، عملکرد فدراسیون و کی روش و سرانجام از علاقه خود به هایدگر، بنان، دولت‌آبادی و ابتهاج می‌گوید که در ادامه خواهید خواند.

یکی از مهم‌ترین دغدغه‌های بسیاری از ورزش دوستان خراسانی وضعیت پیش‌رو و نتایج تیم پدیده است. برخی معتقدند که وضعیت اخیر مجموعه پدیده بر نتایج و عملکرد باشگاه نیز تاثیرگذار بوده است، نظر شما دراین‌باره چیست؟

باید خیلی روشن بگویم یک مساله دیالکتیک مرگ در بازار است که ما در آن در حال فعالیت هستیم، یعنی مجموعه ورزش ایران چون با احساسات انسانی و بحث مالی ارتباط مستقیم دارد، تاثیرگذاری جدیدی بر یکدیگر دارند. ما لیگ را خیلی خوب شروع کردیم ولی طبق برنامه‌ریزی‌های سازمان لیگ ایران، تیمی که به لیگ برتر صعود می‌کند، تنها مجاز است هفت بازیکن از لیگ برتر به خدمت بگیرد، ما سه بازیکن خارجی دیگر هم گرفتیم که مجموعا ۱۰ بازیکن شدند، بازیکنان به‌گونه‌ای به خدمت گرفته شدند که با توجه به سقف بودجه‌ای ۱۰میلیارد تومانی در این مجموعه اقتصادی هم بگنجند. در واقع با این ۱۰ بازیکن و بازیکنانی که از لیگ یک همراه داشتیم، توانستیم لیگ را خیلی خوب شروع کنیم ولی در ادامه کار با توجه به مصدومان و محرومانی که پیدا شد، بازیکنانی را ازدست دادیم که واقعا نقش تعیین کننده‌ای داشتند، دفاع‌هایمان دچار مشکل شدند، در ادامه کار نیز بحرانی بود که پدیده با آن مواجه شد و ما هم آسیب شدیدی دیدیم، براساس قراردادی که با بازیکنان امضا کرده بودیم باید پرداختی دوم، بعد از پایان نیم فصل اول انجام می‌شد اما متاسفانه نتوانستیم این کار را انجام دهیم و طبیعتا تیم دچار بحران شد واین احساس که این مساله هیچ وقت درست نخواهد شد، در تیم به وجود آمد.

به دنبال این موضوع نتوانستیم اردوی خوبی برویم و مجبور شدیم در مشهد بمانیم، نتوانستیم بازی‌های دوستانه داشته باشیم و واقعا کارمان به بحران خورد ولی در ادامه کار، آقای وطنخواه، مدیرعامل، دکتر تدین، مجتبی سرآسیابی به مجرد اینکه ما به این بحران مالی بزرگ خوردیم به تیم نزدیک‌تر شدند و کلی از مشکلات روانی تیم را برطرف کردند. ما نتوانستیم پرداختی بزرگی به بازیکنان داشته باشیم و هنوز هم نداریم ولی تیم ما متحد شده، ما دو تا بازی خیلی بد انجام دادیم، به خصوص بازی با راه‌آهن که شایسته مردم مشهد نبود که ما چنین بازی ای داشته باشیم و از تیم ته جدولی شکست بخوریم. ولی الان شرایط ما خیلی بهتر شده، تیم ما در بازی با استقلال اهواز متحد شد و ما باید با پیروزی از زمین خارج می‌شدیم و یک بازی خیلی خوب با سپاهان داشتیم. هم اکنون رضا حقیقی مجددا به تیم بازگشته، اکبر صادقی و ایگور پرایچ نیز بعد از محرومیتی که داشتند به تیم اضافه شدند. الان تیم ما شرایط خوبی دارد و می‌توانم بگویم که ما حقیقتا متحد هستیم تا برای بقا در لیگ مبارزه کنیم.

آیا مشکلات مالی باعث جدایی رضا عنایتی از تیم پدیده شد؟

در بوندسلیگای آلمان اجازه نمی‌دهند که یک نفر برود و تیمی را خریداری کند، شما باید هیات مدیره‌ای داشته باشید و این هیات مدیره با رای مردم انتخاب می‌شود

ارتباطی با مسائل مالی نداشت. رضا موضوع را با من در میان گذاشت، او قصد داشت فوتبالش را در تیم محبوبش استقلال به اتمام برساند. در آن زمان هم ما پرداختی‌هایمان را به خوبی انجام داده بودیم و مشکلی در میان نبود اما همانطور که می‌دانید استقلال و پرسپولیس هم پرداختی‌های خوب و به موقعی ندارند. رضا در واقع به این خاطر رفت که برای شش ماهی که قرار است دوران فوتبالی اش را به پایان برساند، با بازی در استقلال، احساس خوبی داشته باشد و مسائل مالی در این بین تاثیری نداشت.

قرارداد شما با باشگاه پدیده به چه نحو است؟ آیا همکاری خود با این باشگاه را ادامه می‌دهید؟

این بحث مفصلی است چون استراتژی این مجموعه باید مشخص باشد. استراتژی این تیم باید به سمتی باشد که ما بتوانیم برای کل این مجموعه، این استان و شهر بزرگ سهمیه آسیایی بگیریم. این تیم و این شهر لیاقت این را دارد که سهمیه آسیایی داشته باشد و این مجموعه باید به این سمت حرکت کند. یک سری گفت‌وگوها انجام شده که می‌توانیم طی سه، چهار هفته آینده بیشتر دراین باره صحبت کنیم.

از آنجایی که شما سابقه فعالیت در اروپا و برخی استان‌های کشور را دارید، پتانسیل فوتبال خراسان رضوی را چطور ارزیابی می‌کنید؟

خیلی خوب است، اتفاقا یکی از مسائل مهمی که در اینجا داریم در واقع احساس بزرگیست که این شهر نسبت به فوتبال دارد. مردم فوتبال دوست هستند، خیلی فوتبال می‌بینند و ما از نظر تماشاچی یکی از بهترین تیم‌های ایران هستیم. با توجه به اینکه تجربه اول ما در لیگ برتر است ولی بارها شده که استادیوم پر شده و این امری بی‌سابقه است، تیم‌های خیلی کمی می‌توانند استادیوم خودشان را پر کنند و این احساس خوب مردم، به ما یاری می‌رساند.

از طرف دیگر با توجه به اولین حضور ما به عنوان تیم پایه در لیگ ایران، بچه ها موفق شدند بازی دیروز خودشان را با پیروزی پشت سر بگذارند و حتی می‌توانند قهرمان ایران در رده جوانان شوند. پتانسیل و احساس خوبی در این تیم وجود دارد و امیدواریم که بتوانیم خیلی خوب به طرف جلو حرکت کنیم.

شما به استعدادهای فوتبال این استان اشاره داشتید اما طی سالیان گذشته ما ورزشکاران خراسانی برجسته‌ای برای حضور مستمر در تیم ملی نداشتیم، البته این روزها اکبر صادقی و محمد نژادمهدی نمایندگان پدیده در تیم ملی هستند اما نباید از یاد برد که آن‌ها بازیکنان خراسانی نیستند. با توجه به سابقه فعالیت شما در فوتبال کشور و اروپا، به نظر شما دلایل عدم موفقیت فوتبال استان در تربیت استعدادهای بومی در سطح ملی چیست؟ به بیان دیگر فوتبال خراسان رضوی چه مشکلاتی دارد؟

یکی از مشکلات بزرگ اینجا کمبود امکانات است. وقتی تیم‌های لیگ دسته یک ایران، سیاه جامگان و ابومسلم، باید روی چمن مصنوعی ورزشگاه تختی، ورزشگاهی که نیاز به تعمیر که چه عرض کنم نیاز به تعویض دارد، بازی کنند. این شهر لیاقت این را دارد که استادیوم‌های خوبی داشته باشد و اگر این تیم‌ها بتوانند خوب کار کنند، طبیعتا در مرحله بعدی باید در بحث مارکتینگ قدرتمند ظاهر شوند تا بتوانند در بحث ساختارهای آکادمی به مجموعه‌شان کمک کنند تا جوانانی دوازده، سیزده ساله تا هجده ساله بتوانند در این آکادمی‌ها فعالیت کنند.

ما هم‌اکنون پدیده‌های خیلی خوبی داریم، برای مثال حسین مهربان، بازیکن جوان تیم ماست که به احتمال زیاد در بازی‌های پیش‌رو فرصت پیدا خواهد کرد تا از ابتدای بازی به میدان برود. در واقع ما این شانس را به بازیکنان می‌دهیم و قرار نیست اینجا صرفا پایگاهی شود برای بازیکنانی که از شهرهای دیگر به اینجا می‌آیند بلکه از آکادمی خودمان هم می‌توانیم استفاده کنیم. شما اگر به تاریخ تیم‌های ابومسلم و پیام نگاه کنید بازیکنان مشهدی بزرگی در این تیم‌ها بازی می‌کردند ولی برای بهتر شدنش نیاز به آکادمی هست.

با توجه به سابقه فعالیت شما در باشگاه‌های آلمان و تیم ملی صربستان و مونته نگرو چه تفاوت‌ها و ضعف‌هایی در چارت سازمانی باشگاهی ایران درمقایسه با باشگاه‌های جهان می‌بینید؟

یک بخش این موضوع به رقابت آزاد سرمایه برمی‌گردد چرا که سرمایه برای پیدا کردن بازارهای جدید احتیاج به رقابت دارد و این رقابت باعث می‌شود که بحث مارکتینگ و تبلیغات هم در فوتبال حائز اهمیت شود. حال آن نیرویی که شما برای انتقال هدفمند سرمایه به سمت ورزش نیاز دارید این است که سرمایه و کارخانجات باید این احساس را داشته باشند که نه تنها مسئول تبلیغ کالای خودشان هستند بلکه یکسری وظایف اجتماعی هم دارند که باید در کنار فعالیت خودشان انجام دهند. برای مثال هرچقدر شما جوانان را به سمت ورزش هدایت کنید، معضلات اجتماعی و بیکاری کاهش می‌یابد و می‌توانید جوانان را به سوی زندگی سالم‌تر پیش ببرید. آماری که اخیرا منتشر شد حاکی از این بود که ۵۳ درصد از مردم ایران از قندخون بالا رنج می‌برند، چربی خون بالایی دارند، جوانان ما

اضافه وزن دارند و این بحث به آنجا باز می‌گردد که ما نمی‌توانیم به کسی که قصد ورزش کردن دارد، بگوییم برود فلان جا ورزش کند، ما باید شرایط را به نحوی مهیا کنیم که ورزشگاه‌ها نزد مردم بروند. باید ساختارها به نحوی باشند که زمین‌های ورزشی نزدیک به خانه‌های مردم باشند، چرا که در ادامه کار برای ما ارزان‌تر تمام خواهد شد. اگر ما مردم را به ورزش نزدیک کنیم نیازی نخواهد بود که هزینه‌های هنگفت درمان و دارو را در آینده متقبل شویم.

من شنیدم که در اینجا قریب به ۱۸۰۰ کارخانه در حال فعالیت هستند، ما باید این کارخانجات را متحد کنیم به نحوی که این احساس را داشته باشند که اینجا شهر ماست، استان ماست و وارد این عرصه شوند تا مسائل ورزشی و اجتماعی را حل کنند، تا این حس غرور را ایجاد کنند که شما متعلق به این شهر هستید. این چیزیست که در این شهر کم است ولی می‌توان نیروهایی را در این راستا متحد کرد.

این احساس و انگیزه‌ای که مد نظر شماست در سایر کشورها چطور به وجود آمده است؟ آیا با وضع قوانین خاصی بنگاه‌های اقتصادی را ترغیب به فعالیت‌های اجتماعی از قبیل ورزش کردند؟

خیلی روشن است، تیمی که دارای تاریخ و قدمت است طبیعتا احساسات بزرگی نیز همراه آن خواهد بود. چون شما وقتی به عنوان پدر خانواده فرزند خود را به زمین ورزشی یا استادیوم می‌برید، این نسل به نسل منتقل می‌شود که شما هوادار یک تیم می‌شوید وحتی فرزندانتان که متولد می‌شوند و این انتقال احساس و اینکه کارخانه‌های بزرگ بتوانند در این مساله حساسیت نشان دهند، نیازمند زمان است. اگر فولاد خوزستان تیم اهواز را قوی و آن را به عنوان یک تیم بزرگ معرفی می‌کند یا فولاد مبارکه اصفهان نیز به همین شکل کمک می‌کند تا این تیم پیشرفت کند، خب ما هم در اینجا تیم‌های بزرگی داریم که توانایی انجام این کار را دارند، ولی اینجا این ارتباط احساسی به وجود نیامده که این نیروها بتوانند به هم اعتماد کنند و بخش صنعتی به این باور برسد که اگر بخش مارکتینگ‌اش به خوبی کار کند، می‌تواند در فوتبال نیز به آنچه که احتیاج دارند، دست یابند.

برای مثال در همان اروپا، در ابتدای کار تیم فوتبال ردبول از لیگ دو، سه آلمان شروع به فعالیت کرد، ولی در مشهد به طور ناگهانی سرمایه‌گذاران در تیم‌هایی در سطوح بالای ورزشی ظاهر می‌شوند. برای مثال پدیده، ثامن الحجج یا میزان. خب این حضور ناگهانی برای بسیاری از خراسانی‌ها هیچ سابقه ذهنی به وجود نمی‌آورد، اما همچنان ابومسلم در ذهن ما خراسانی‌ها به یاد مانده و حتی شاید برند ابومسلم از خیلی از برندهای موجود خراسانی در سطوح بالای ورزشی قوی‌تر باشد.

بی‌توجهی به این نکته‌ای که شما گفتید، چه تبعاتی می‌تواند در پی داشته باشد.

در مورد ردبول باید عرض کنم، ردبول در ان‌بی‌ای سرمایه‌گذاری عظیمی کرده، در فرمول یک حرف نخست را می‌زند و حتی در ورزش‌های انفرادی نیز سرمایه‌گذاری کردند تا نیروهایی را که برای برند خودشان در رقابتی تنگاتنگ با کالاهای رقیب برای حفظ ثبات هرچه بیشتر بازار نیاز دارند، در اختیار داشته باشند. امروزه هرکس که می‌خواهد نوشیدنی‌های انرژی‌زا خریداری کند، به وایت هورس فکر نمی‌کند، بلکه همه ردبول را معرفی می‌کنند و این را در ذهن مردم کاشتند که ردبول خوب است.

در بخش فوتبال ردبول، باشگاه ردبول، زالسبورگ اتریش را دارد ولی برای شروع فعالیت فوتبالی خودشان در آلمان نیاز به تاریخ داشتند و همچنین در بوندسلیگای آلمان اجازه نمی‌دهند که یک نفر برود و تیمی را خریداری کند، شما باید هیات مدیره‌ای داشته باشید و این هیات مدیره با رای مردم انتخاب می‌شود، ولی اجازه خرید تیم‌ها را نمی‌دهند البته برای خرید برخی تیم‌ها تلاشی صورت می‌گیرد اما هیچ چیزی جای تاریخ را نمی‌تواند بگیرد یعنی ابومسلم، ابومسلم خواهد ماند.

آیا این ویژگی که در فوتبال ایران به راحتی می‌توان تیم‌هایی را خرید و در سطوح بالای رقابت‌های ورزشی ظاهر شد، ویژگی منفی ورزش ماست؟

سرمایه مرز نمی‌شناسد و همواره سعی دارد که برون مرزی باشد، سرمایه همیشه درصدد این است که ارتباط مستقیم داشته باشد و شما هیچ وقت نمی‌توانید سرمایه را در یک منطقه خاص محدود کنید، در نتیجه سرمایه برای تسهیل حرکت خود با نیروهایی متحد می‌شود که بتواند با آن‌ها بهتر حرکت کند، به عبارتی دیگر به نیروهایی احتیاج دارد که زمانی که با بن‌بست مواجه شد این نیروها به سرمایه یاری رسانند. این سوال که آیا لازم است تیم‌ها از سطوح پایین شروع کنند و اینکه آیا به سود یک مجموعه است؟ همه تیم‌ها احتیاج ندارند. برای مثال وقتی در شهر لایپزیگ استادیوم ۳۰۰ میلیونی تاسیس کردند دیگر نیازی به حضور ردبول ندارند که بخواهد از پایه شروع کند، ولی باید شروع کنند چون قانون‌شان این اجازه را نمی‌دهد. ردبول می‌تواند همین فردا با یک تیم در بوندسلیگای یک برای تبلیغات روی لباس‌هایشان قرارداد ببندد ولی اسم تیم، ردبول نمی‌شود.

جناب مرزبان شما به ضعف ساختاری موجود در باشگاه‌داری ما اشاره کردید. برخی دلیل پیدایش این مشکلات در عرصه باشگاه‌داری را ناشی از مداخله دولت در امور ورزشی می‌دانند، کما اینکه هم‌اکنون در لیگ برتر فوتبال کشور ما نیز ۹ تیم برتر دولتی هستند، اما برخی دیگرمشکلات موجود در عرصه باشگاه‌داری را ناشی از نگاه کوتاه‌مدت صاحبان سرمایه می‌دانند، نظر شما درباره دلایل پیدایش این مشکلات چیست؟

بحث ما بحث جهانی است و محدود به یک کشور خاص نیست. شما برای اینکه بتوانید کالای خودتان را به فروش برسانید به یک رقابت بین‌المللی نیاز دارید، حالا شما که از سرمایه‌گذاری سرمایه‌داران داخلی صحبت می‌کنید، هزینه ۲۰ یا ۳۰ میلیاردی برای باشگاه‌داری کارخانجات غیردولتی خیلی سنگین است. این موضوع برای ما هم رخ داد که در ابتدای فصل به ما گفتند ۱۰ میلیارد هزینه کنید ولی یکی از تیم‌هایی که با ما و از لیگ یک به لیگ برتر آمد تقریبا سه برابر ما هزینه کرد و نکته اینجاست که دولتی بود. حالا باید این مساله را خیلی خوب ببینیم، وقتی می‌گوییم بخش خصوصی، بخش خصوصی توان این کار را ندارد، چون توان رقابت آزاد و بین‌المللی را ندارد. اگر واقعا می‌خواهیم به این مساله برسیم که بخش خصوصی نقش فعال‌تری در ورزش ما داشته باشد باید توجه داشت که بخش خصوصی زیر پرچم بخش دولتی محو می‌شود. یعنی شما الان نمی‌توانید یک کارخانه را نام ببرید که توان رقابت را داشته باشد ولی دولت در آن کارخانه سهمی نداشته باشد.

اینکه دولت تا چه اندازه بتواند به سوی پیشرفت حرکت کند، بستگی به یکسری مسائل پایه‌ای دارد، مثل مدیرعامل‌هایی که می‌آیند اگر کنترل شوند و موظف به ساخت نیروهای خاصی از قبیل آکادمی‌ها شوند یعنی بخش فوتبال و استعدادهای ما را به سمت جلو به پیش ببرند، مساله حل می‌شود اما واقعیت این است که یک مدیرعامل می‌آید، بودجه ای دراختیار وی قرار می‌گیرد و مدیر عامل می‌خواهد طی همان سال به موفقیت دست یابد، مربی هم که می‌آید، می‌خواهد طی همان سال به موفقیت برسد و هیچ اهمیتی ندارد چقدر جنازه پشت در به جا می‌گذارند، مهم نیست که چقدر بدهی پشت درمی‌ماند و صرفا مهم این است که امسال من موفق باشم و به عنوان یک مدیر موفق معرفی شوم که توانستم یک تیم را قهرمان کنم و این را همیشه در بالای پرونده خودشان می‌نویسند.

ولی در باب اینکه چقدر ضرر زدند کسی صحبت نمی‌کند و جالب‌تر اینکه این را به حساب کارکشتگی و درایت می‌گذاریم چون به هدفمان دست یافتیم ولی اینکه چه راهی را طی کردیم و چه مسائل سختی را برای یک تیم و آینده‌اش بوجود آوردیم، هیچ گاه مطرح نمی‌شود. به همین خاطر است که بحث حضور کوتاه‌مدت مربیان و مدیران و عدم برنامه‌ریزی‌های بلندمدت بوجود می‌آید، چون تنها راه موفقیت‌شان، دستیابی به نتایج مثبت در همان بازه زمانی است و کسی به آن‌ها فرصت دو یا سه ساله برای دستیابی به موفقیت را نمی‌دهد. بعد از مدتی مدیران تغییر می‌کنند، با تغییر مدیران کل هیات مدیره تغییر می‌یابد و با تغییر هیات مدیره کل مجموعه عوض می‌شود. من یادم نمی‌رود سالی که ما با پرسپولیس قهرمان لیگ برتر شدیم، هفته بعد از قهرمانی در یک جلسه با حبیب کاشانی نشسته بودیم و بر سر اینکه تیمی را سازماندهی کنیم تا در آسیا قدرت داشته باشد، صحبت می‌کردیم. هفته بعد آن جلسه همه ما را اخراج کردند و گروه جدیدی جایگزین شدند.

بحثی که این روزها در فوتبال ما این روزهای ما مطرح می‌شود این است که فوتبال صرفا از نظر مالی حرفه‌ای شده است؟ یا اینکه پتانسیل لازم را داریم ولی آنچه که عرضه می‌شود با پول وارد شده به فوتبال همخوانی ندارد، چرا که نتایج خوبی کسب نمی‌شود. نظر شما دراین‌باره چیست؟

درباره این موضوع اعتراض دارم. نخست اینکه شما به هرکسی پول می‌پردازید به خاطر کیفیت خاصی که دارد. حالا مساله اینجاست که ما چطور می‌توانیم تعیین کنیم که هر فردی چقدر می‌ارزد؟ وقتی شما افرادی را در بازار آزاد می‌بینید که بدون هیچگونه تحصیلاتی و فقط در ارتباط با یکسری از مکانیزم‌هایی که به آن‌ها نزدیک شدند، ناگهان میلیاردر می‌شوند، شما به او چه می‌توانید بگویید؟ فوتبالیست می‌آید و باید هرروز تمرین کند و برود. در حالی که اگر به شبکه بزرگتر نگاه کنیم بسیاری از نیروهایی را می‌بینیم که پول‌هایی را به دست می‌آورند که شایستگی آن را ندارند، برای آن پول زحمت نکشیدند، درس نخواندند و خیلی ساده به پول می‌رسند. حالا باید کل این مجموعه را زیر سوال ببریم. هم اکنون بازیکنانی که در لیگ هستند و بازی می‌کنند به طور متوسط شش، هفت سال است که می‌توانند پول خوبی دربیاورند. خب قسمت اعظمی از این شش، هفت سال را باشگاه نمی‌پردازد مثل خود ما که الان سی، چهل درصد پرداخت شده و بقیه را باید منتظر بنشینیم که می‌آید یا نمی‌آید ولی بازیکن نمی‌تواند برود درس بخواند، کار کند، چون باید در اختیار باشگاه باشد هرزمانی که باشگاه برای تمرین اعلام کند بازیکن باید در اختیار باشگاه باشد و بازیکنان نمی‌توانند بگویند من کار دارم. بعضی از این بازیکنان حتی موفق نشدند درس خودشان را به اتمام برسانند چون یازده دوازده ساله که بودند به دنبال فوتبال رفتند و این نبوغی است که این افراد داشتند وگر نه همه می‌توانستند فوتبالیست شوند. این یک استعداد خدادادی است و با تمرین این استعداد موجود را شکوفا کرده و بهبود بخشیدند و ما پول این را به او پرداخت می‌کنیم.

از طرفی دیگر ما هم گاهی از خودمان این سوال را می‌پرسیم که آیا این بازیکن اینقدر می‌ارزد؟ بازیکنی که مشکل‌ساز است و خیلی هم خوب نیست. اما باز برمی‌گردد به هوش بازیکن، بازیکن توانسته طوری صحبت و رفتار کند که این پول را دریافت کند و این هم استعداد بزرگی است. شما می‌روید، درس می‌خوانید و فرد دیگری هم با شما دانشگاه را به اتمام رسانده اما با وجودی که شما از او بهتر بودید، وی درآمد بیشتری از شما دارد. بازیکنان هم به همین شکل هستند، اگر فکر می‌کنید که بازیکنان ما چون ماشین‌های خوبی سوار می‌شوند پس همه‌شان میلیاردر هستند و وضع خوبی دارند، اینطور نیست.

آقای مرزبان با توجه به حواشی بوجود آمده دررابطه با سرمربی تیم ملی کشورمان، عملکرد فدراسیون فوتبال و مسئولان را چطور ارزیابی می‌کنید؟

یک مساله خیلی ساده‌ای را باید بگویم که ما مربیان باید بدانیم که هر کسی کار خودش را انجام می‌دهد یعنی نه من اجازه دخالت در کار کی روش را دارم و نه کی روش اجازه دخالت در کار من را دارد.

ولی متاسفانه در فوتبال ایران، بعضی از مربیان به کی روش حمله کرده و در کار او دخالت کردند و کی روش نیز به بعضی از مربیان حمله کرده و در کار آنان دخالت کرد. این عملکرد بدون شک یک عملکرد آماتوری است. هرکس باید در زمینه کاری خود کارش را پی بگیرد، ما تیم خودمان را داریم، بحث من بحث پدیده است ایشان هم مسئول تیم ملی ایران است و اجازه دارد بازیکنانی را که به آن‌ها اعتقاد دارد دعوت کند اما اگر کل این مجموعه به این اعتقاد قلبی رسیدند که نمی‌توانند با هم کار کنند، به هم اعتماد ندارند، همدیگر را قبول ندارند و آمادگی همکاری برای دستیابی به موفقیت را ندارند حتی با وجود ماندن کی روش، این مجموعه محکوم به شکست است چون نیروهای موجود، نیروهایی نیستند که با هم متحد باشند، به هم احترام بگذارند بلکه با هم مخالف هستند و اگر جبر زمان آنان را وادار کند که دوباره سر یک میز بنشینند این مجموعه با شکست مواجه می‌شود.

متحد بودن در تیمی که نیروهای مختلفی دارند، مساله روشنی است. گاهی اوقات باید یاد بگیرید که کار کنید حتی اگر برخلاف تمایل شخصی خودتان است. وقتی شما در یک مجموعه هستید باید احساسات خودتان را کنار بگذارید، برای مجموعه احساس بزرگ داشته باشید. شما می‌توانید مخالف باشید اما باید به مسیری که مجموعه در حال پیمودنش است یاری رسانید حتی اگر مخالفید.

البته مرز میان دخالت و ارائه نظر خیلی باریک است، اما شما گفتید هر کدام از نیروها دارای وظایفی هستند با این اوصاف اگر در فعالیت‌های مجموعه تیم ملی نیرویی از بالا مانع مسیر حرکت این مجموعه شود، خب با تغییر کادر فنی ، باز هم این روند ادامه خواهد داشت؟

چرا نمی‌توانیم مسائل را بین خودمان مطرح کنیم یعنی اگر مشکلی از جانب وزارت ورزش است پس مساله ساده‌ای است باید آقای کی روش را فرابخوانند و با هم صحبت کنند، لازم نیست که در مطبوعات با یکدیگر بجنگیم. می‌توان نشست با یکدیگر صحبت کرد، هدف‌هایمان را مشخص کنیم، انتقادات را مشخص کنیم و ببینیم می‌توانیم موفق شویم، قرار نیست که کسی ناراحت شود. قرار نیست یک نفر برنده باشد، هدف ما این است که فوتبال این کشور بتواند به خوبی به جلو حرکت کند، حالا باید دید نیروهای موجود چگونه می‌توانند با یکدیگر متحد شوند.

ما همیشه با شکست مواجه می‌شویم چون دخالت کردن با نظر دادن متفاوت است. حتی اگر مخالف صددرصد باشید. مسئولان می‌توانند بگویند که راه شما اشتباه است و راه حل‌های اساسی به این قرار است. ولی شما نمی‌توانید به سرمربی تیم ملی ایران بگویید این بازیکن را ببر و این بازیکن را نبر. چون شما با معیارهای خودت بازیکنان را انتخاب می‌کنی، معیارهایی که شما دارید با معیارهای سایر مربیان متفاوت است. چون هر کدام از شما تفکراتتان با یکدیگر متفاوت است، انسان‌های مختلفی هستید و هدف‌ها باید به‌گونه‌ای باشد که معیارهای انسانی و حرفه‌ای با هم ترکیب شوند.

وقتی شما در یک مجموعه هستید باید احساسات خودتان را کنار بگذارید، برای مجموعه احساس بزرگ داشته باشید. شما می‌توانید مخالف باشید اما باید به مسیری که مجموعه در حال پیمودنش است یاری رسانید حتی اگر مخالفید

اگر مجددا پیشنهادی برای مربیگری در اروپا به شما داده شود، آیا به فوتبال اروپا بازخواهید گشت؟

من این کار را دوست دارم. شما ببین روز من چطور شروع شده، جمعه ساعت ۹صبح تمرین داشتیم، سپس سوار هواپیما شدیم و به تهران رفتیم، بازی را تماشا کردیم و مجددا بازگشتیم و سرانجام ساعت ۱,۳۰ خوابیدم، دوباره صبح بر سر تمرین رفتم چون کارم را دوست دارم. یعنی واقعا برایم مهم نیست که کجا هستم، صرفا مهم این است که بدانم تاثیرگذارم. یعنی ترجیح می‌دهم انسانی باشم که اگر نبودم، بگویند فلانی اینجا نیست.

اوقات فراغت شما به چه شکل می‌گذرد؟به موسیقی، ادبیات و ... هم علاقه‌مندید؟

موسیقی را که خیلی دوست دارم ولی بیشتر به موسیقی سنتی ایرانی علاقه‌مندم، از بنان به این سمت را ترجیح می‌دهم. در حوزه ادبیات نیز، ادبیات دراماتیک ایران را خیلی خوب می‌شناسم و به ادبیات اسپانیا نیز بسیار علاقه مندم. به فلسفه آلمان نیز از هایدگر بگیرید تا فوئرباخ علاقه مندم. آن زمانی که می‌خوانم، می‌خوانم، آن زمان که می‌بینم، می‌بینم و آن موقع هم که نمی‌بینم، می‌روم کافی شاپ و اسپرسو می‌خورم.

اگر بخواهید یک کتاب ادبی را برای مطالعه معرفی کنید، چه کتابی را پیشنهاد می‌دهید؟

«من و پلاتر» اثر خوان راموس خمینس، یک کتاب دراماتیک درباره ارتباط انسان و عشق که از ادبیات اسپانیاست.

و از ادبیات فارسی؟

در ادبیات عاشقانه ایران ما چندین نفر را داشتیم مثل محمود دولت آبادی، اشعار دراماتیک هوشنگ ابتهاج، سهراب سپهری و حتی شهریار. این افراد نقش‌های بزرگی داشتند.

خبر

همایش بزرگداشت عطار با پیام وزیر فرهنگ و ارشاد اسلامی آغاز شد

دنیای اقتصاد- همایش بزرگداشت روز ملی عطار نیشابوری، عارف و شاعر بزرگ خراسانی با پیام وزیر فرهنگ و ارشاد اسلامی در فرهنگسرای سیمرغ نیشابور برگزار شد.

به گزارش روابط عمومی اداره کل فرهنگ و ارشاد اسلامی خراسان رضوی، در متن پیام علی جنتی، وزیر فرهنگ و ارشاد اسلامی که توسط مدیرکل فرهنگ و ارشاد اسلامی خراسان رضوی قرائت شد، آمده است: در جغرافیای علم و فرهنگ و ادب و معرفت ایران اسلامی و جهان اسلام، نام بلند نیشابور همچون نگینی فیروزه‌ای می‌درخشد، این جایگاه و موقعیت کم نظیر مرهون مفاخر و نامداران بزرگ و بلندآوازه‌ای است که در این سرزمین پربرکت و ابر شهر تاریخی سر از خاک برداشته‌اند و در هوای سرشار از معنا و معرفت و معنویت آن بالیده‌اند و نام بلند و صیت سخن‌شان جهانگیر شده است.

وی در ادامه این پیام آورده است: شیخ فریدالدین محمدعطار نیشابوری یکی از این شخصیت‌های بی‌بدیل و نام‌آور است که عطر سخن نغز و پرمغزش مشام جان عاشقان و دلدادگان درگاه ربوبی را در سراسر جهان آکنده ونوازش داده است، عارف صاحب‌دل و پیر راز آشنایی که هفت وادی عشق را به پای شور و وجد عارفانه در نوردیده و بزرگانی چون مولانا جلال الدین بلخی را در برابر عظمت نام خویش معترف و مفتخر به پیروی کوچه نشینی این وادی و آشنای رموز منطق الطیر و ذاکر اسرار اولیای الهی نموده است که سیمرغ نام بلندش به شایستگی بر قاف ادب و معرفت انسانی نشسته است.

وزیر فرهنگ و ارشاد اسلامی عنوان کرد: بدون تردید بزرگداشت این عارف و شاعر شهیر و معرفی شخصیت و آثار گرانقدر وی به جامعه اسلامی و به ویژه نسل جوان گامی است اساسی در راه تقویت هویت و خودباوری ایرانی و اسلامی ، توسعه و تعمیق همدلی و همزبانی ملی و همبستگی و همگرایی منطقه‌ای در راستای رشد و اعتلای دیپلماسی جمهوری اسلامی ایران. بر همین اساس تمام کوشش‌های علمی و فرهنگی در این حوزه قابل ستایش و سپاس و قدردانی است. وی اظهار کرد: از همه فرهیختگان که در زمینه بزرگداشت آثار و مفاخر فرهنگی میهن اسلامی بویژه در خراسان رضوی و شهر تاریخی و فرهنگ‌مدار نیشابور تلاش می کنند قدردانی و سپاسگزاری می‌نمایم.

ای دل اگر عاشقی در پی دلدار باش
بر در دل روز و شب منتظر یار باش
دلبر تو دائما بر در دل حاضر است
رو در دل برگشای، حاضر و بیدار باش

نوازندگان نیشابوری برای کمک به بیماران خاص به روی صحنه رفتند

مهر- مسئول هنری اداره فرهنگ و ارشاد اسلامی نیشابور گفت: در راستای ترویج فرهنگ نوع‌دوستی هنرمندان موسیقی این شهرستان درآمد حاصل از برنامه هنری خود را به بیماران خاص این شهرستان اهدا کردند.

غلامرضا سلامتی بیان کرد: هنرمندان این شهرستان در اقدامی خیرخواهانه با برگزاری کنسرت موسیقی اصیل ایرانی، درآمد حاصل از فروش بلیت این برنامه را به بیماران خاص شهرستان نیشابور اختصاص دادند. در این برنامه که با اجرای گروه «رهاوی» و استقبال شهروندان نیشابوری همراه بود مبلغ جمع‌آوری شده و به منظور درمان بیماران خاص به مدیریت بیمارستان ۲۲بهمن نیشابور تحویل داده شد.

مسئول هنری اداره فرهنگ و ارشاد اسلامی گفت: در این برنامه هنری که به سرپرستی و آهنگسازی محمد شمس‌آبادی برگزار شد، هنرمندان نیشابوری تصنیف‌های «خزان»، «زندگی»، «سماع» و همچنین رنگ اصول را به یاد استاد مشکاتیان اجرا کردند.سلامتی عنوان کرد: همچنین تصنیف «زندگی و مطربان» از ساخته‌های محمد شمس‌آبادی و تصنیف «یار بیگانه‌نواز» اثر زنده یاداکبر محسنی از جمله برنامه‌های این گروه و به منظور کمک به بیماران خاص به اجرا در آمد. وی افزود: رهاوی نام یکی از مقام‌های ۱۲ گانه و یکی از گوشه‌های موسیقی اصیل ایرانی است که در افشاری نواخته می‌شود.

عکس هفته

تجمع مردم مشهد مقابل سرکنسولگری عربستان

عکس: ایسنا/ حسین حسین زاده

«دنیای اقتصاد» به مناسبت سالروز بزرگداشت سعدی بررسی می کند؛

«ما همچنان در اول وصف تو مانده‌ایم»

از آموزه‌های حکیم خراسان، امام محمد غزالی، بیشترین تاثیر را پذیرفت و از غزالی در گلستان با عنوان «امام مرشد» یاد کرد

دنیای اقتصاد، علی ناصری- چه نیکوست که اول اردیبهشت را «روز سعدی» نام نهاده‌اند تا این خود بهانه‌ای باشد برای نوشتن از بزرگ مردی که از مرزهای این مرز و بوم فراتر رفت.

همان شعر «بنی آدم» کافی است که این یادداشت به سمت هزاران کلمه برود؛ از استفاده رئیس‌جمهور آمریکا در تبریک پیام نوروزی تا خوانش این شعر در سازمان ملل توسط دبیر کل آن، از بودن این چند بیت در میانه نقش و نگار فرش استاد صیرفیان در بخش شمالی سالن مذاکرات نمایندگان در سازمان ملل تا افسانه نقش بستن آن در سردر سازمان ملل متحد در نیویورک. همه این‌ها نشان از شناخته شدن و بزرگ بودن مردی است که قرن‌ها پیش در دهه نخست سده هفتم هجری در یکی از دودمان‌های نژاده شیراز دیده به‌جهان گشود و هنوز بعد از گذشت قرن‌ها همه از او به بزرگی یاد می‌کنند.

سرگذشت سعدی

او در شیراز رشد کرد و روزگار کودکی را گذارند. پدرش در خدمت سعد بن زنگی بود و احتمال دارد شاعر شیرین سخن شیراز نیز به عنوان حق شناسی تخلص سعدی را برای خود انتخاب کرده باشد. یکی از مشخصات نبوغ سعدی در این است که از کوچکترین حادثه زندگی خود درسی اخلاقی می‌دهد، در چندین جای کلیات کودکی او مطرح است و چنین می‌نماید که وی از دوران طفولیت خود خاطره‌ای دلنشین و در عین حال حزن‌انگیز دارد. چگونگی سال‌های خردسالی‌اش در بوستان آمده که از آنجا می‌توان فهمید پدرش از کارکنان ساده دیوان اما در رفاه بوده است و روزگار آنقدر به آن‌ها سخت نگذشته و شیخ شیراز توانسته سال‌های خوبی را بگذراند. اما این سال‌های خوب دوام نیاورد و پدر رخت سفر بسته و از این جهان رفت. پدر مُرد و غمی بر دل سعدی باقی ماند.

او در شیراز تنها ماند و در سایه توجه اتابک، سعدی که از همان دوران بر اثر هوش و ذکاوت بالای خود نزد همه انگشت‌نما بود، رهسپار بغداد و وارد مدرسه نظام شد و از سال ۵۷۴ تا ۶۰۴ یعنی تا سال فوت اتابک سعد بن زنگی و بر تخت نشستن فرزندش ابوبکردر بغداد ماند و در آنجا از آموزه‌های حکیم خراسان، امام محمد غزالی، بیشترین تاثیر را پذیرفت و از غزالی در گلستان با عنوان «امام مرشد» یاد کرد. او با درد یتیمی خو کرد و در سایه حمایت همین بزرگان خاندان به مکتب می‌رفت و مقدمات علوم را فرا می‌گرفت و چون به روز نوجوانی رسید، به پژوهش دین و علم سخت دل بست. او در همین دوران از محضر دو استاد بزرگ بهره‌ها گرفت، نخست جمال‌الدین عبدالرحمن و دوم عارف معروف شهاب‌الدین ابوحفص سهروردی که سعدی او را «شیخ دانای مرشد» می‌نامد و سعدی که پس از سال‌ها در علوم دینی مانند فقه و حدیث و تفسیر از دیگران پیشی داشت با مطالعه علوم دیگر (تاریخ سیاست) توانست جهان‌بینی خود را گسترش دهد و بهتر و عمیق‌تر دنیا را ببیند.

مرتضی مردیها استاد علوم سیاسی دانشگاه علامه طباطبایی در مورد اندیشه او چنین می‌گوید : «سعدی یک اصلاح طلب لیبرال است. از برکت تجربه و عقل، جامعه و مردم را می‌شناسد و اصناف آنان و اقسام روابطشان را نازک بینی می‌کند و زیر و زبر آن را وا می‌نماید

سفرهای استاد سخن

عمیق شدن او در احوال جهان باعث شد سفرهای زیادی را شروع کند. او در کلیات از سفر به آسیای مرکزی، هندوستان، شام، مصر، عربستان، حبشه و مغرب بدون کمترین سرنخی برای ترتیب این سفرها، نام برده است. در مورد سفر به هندوستان و مدت اقامت و مکان‌های بازید سعدی در هند تناقض‌های زیادی وجود دارد در عین حال هنگام بازگشت از هند سعدی به همراه یک کشتی بازرگانی وارد جزیره کیش می‌شود- که در آن زمان مرکز اقتصادی ایران به شمار می‌رفته است - حال پایان سفر نیست چون شاعر به جای بازگشت به زادگاه خود شیراز به زیارت خانه خدا می‌رود، در مسیر حرکت خود به سوی مکه در صنعا توقف می‌کند. وی در این شهر یک بار دیگر ازدواج می‌کند که حاصل آن یک فرزند است که رشته‌ای است که او را به آن سرزمین پیوند داده است.

شیخ از دنیا چیز زیادی نمی‌خواست و چیرگی فرمانروایان مختلف را به مشاهده می‌نشست. او بعد از همین سفرها به شیراز آمد و خلوت گزید و با جهانی از دانش و آزمون به راهنمایی مردم پرداخت و راه درست را به آن‌ها نشان داد. همانطور که پس از گذر سال‌ها هنوز هم ساکنان این کره خاکی با خواندن آن راه سعادت را پیدا می‌کنند و شیخ شیراز در گوشه خانه و کاشانه تک تک ما جا خوش کرده و به ما دل‌خوشی می‌دهد.

آثار گرانبهای سعدی

او در سال ۶۹۱ یا ۶۹۴ از دنیا رفت اما آثار متعددی مانند بوستان، گلستان، دیوان اشعار و ... به‌جا گذاشت تا از احوال او و اندیشه‌اش آگاه باشیم. به همین دلیل است که هنوز بعد از گذر قرن‌ها آثار او مطالعه می‌شود و مفصل در مورد او قلم می‌زنند.

سعدی که پس از سال‌ها در علوم دینی مانند فقه و حدیث و تفسیر از دیگران پیشی داشت با مطالعه علوم دیگر (تاریخ سیاست) توانست جهان‌بینی خود را گسترش دهد و بهتر و عمیق‌تر دنیا را ببیند

مرتضی مردیها استاد فلسفه و علوم سیاسی دانشگاه علامه طباطبایی در مورد اندیشه او چنین می گوید : «سعدی یک اصلاح طلب لیبرال است. از برکت تجربه و عقل، جامعه و مردم را می‌شناسد و اصناف آنان و اقسام روابطشان را نازک بینی می‌کند و زیر و زبر آن را وا می‌نماید. از مملکت‌داری تا تربیت فرزند، از کسب مال تا جاه، از اسرار رونق و رقابت در علم و فن تا چند و چون حذر بر این و آن؛ در همه این‌ها به زبان اعتدال و با تکیه بر تجربه سخن می‌گوید. خوش‌بین و امیدوار است و بدی را هم می‌بیند، اما صبر و گذشت می‌کند و می‌کوشد زشتی‌ها را بپوشد و زیبایی‌ها را آشکار کند و بدی‌ها را نگیرد». مردیها به درستی اندیشه سعدی را نوازش کرده و آن را بررسی کرده است.

سعدی لذت زندگی را نشان می دهد

سعدی لذت زندگی را نشان می‌دهد و طرفدار شور و شوق و عشق و جوانی و مستی است. او گاه نیز شیوه تضاد را در پیش می‌گیرد ومی‌داند که چگونه تاثیر جملات کوتاه و دقیق رابیشتر سازد، مثلا در گلستان چنین می‌نویسد: «هرگز از دور زمان ننالیدم و روی از گردش آسمان در هم نکشیدم مگر وقتی که پایم برهنه مانده بود و استطاعت پاپوشی نداشتم به جامع کوفه در آمدم دلتنگ یکی را دیدم پا نداشت. سپاس نعمت حق بجا آوردم و بر بی‌کفشی صبر کردم» .این است صبر او و قدرت چشم بستنش بر مال دنیا.

واکنش ها پس از نصب المان های نوروز ۹۴:

اهمیت توجه به کیفیت اِلمان های شهر

اخلاقی: ایراد استقبال از بهار این بود که امسال هم به چشم مردم نیامد

دنیای اقتصاد- استقبال هرساله از بهار در پایتخت معنوی ایران به حدی چشمگیر بود که کاربران اینترنتی در فضای مجازی با بازنشر تصاویر المان های شهر مشهد سبب پیگیری افکار عمومی نسبت به تداوم این حرکت و کم و کیف آن در سال های بعدی و حتی الگوگیری مسئولان شهری در سایر شهرهای کشور شدند.

این عطف توجه عمومی به المانهای شهری در مشهد از آن جهت شکل گرفت که ساخت و نصب المان ها در طراحی شهری علاوه بر بازگویی ویژگی های هر شهر تاثیر مهمی بر نحوه برخورد و تعامل شهروندان با یکدیگر و محیط شهری و هویت بخشی دارد.

این حرکت موفق شهرداری مشهد نمایان کرد که نشانه‌ها و المان های شهری در زندگی شهروندان نقش مهمی ایفا می کنند و با وجود خود در محیط شهری ضمن بیان معنا و ایجاد هویت در یک شهر با ایجاد فضای زیبا و هنری، شهر را از حالت یکنواختی و تکراری خارج کرده، در کالبد شهر روح زندگی می دمند و به محیط شهری مقیاس زیستی و انسانی می بخشند و در نهایت خود را در ذهن بینندگان تثبیت می کنند.

المان ترکیب شکلهای هندسی و حجم ها به همراه تداعی خاطره ای خوش، تاریخی پرافتخار یا ایجاد حس خوبی از نشاط و آرامش برای شهروندان است. بر این اساس این تندیس ها در صورت طراحی صحیح، اصولی و جذاب می توانند به یکی از نمادهای شهر تبدیل و موجب جذب گردشگر شوند و تا مدت ها در ذهن مسافران و گردشگران باقی بمانند. به گفته دبیر هنری ستاد فضاسازی استقبال از بهار در معاونت فرهنگی شهرداری مشهد طی سالهای ۱۳۹۱، ۱۳۹۲ و ۱۳۹۳ به ترتیب ۲۸۰، ۱۸۵ و ۸۶ مورد المان با مشارکت هنرمندان در این شهر ساخته شد.

روند نزولی ساخت و نصب المان ها در شهر مشهد طی این سال ها همانگونه که در آغاز این حرکت توجه عمومی را به خود جلب کرده بود سبب ایجاد پرسش در میان شهروندان و مسافران مشهد برای واکاوی چرایی رو به ضعف رفتن این اقدام مثبت نیز شد.طی چهار سال گذشته پیشرو بودن مشهد در ساخت المان های نوروزی به‌گونه ای بود که حتی بسیاری از المان های ساخته شده در این شهر به شهرهای دیگر اهدا و یا فروخته می شد و حتی بسیاری از المان ها در سال های بعد نیز مورد استفاده طراحان شهرهای دیگر قرار می گرفت.

با این وجود آمارها نشان می دهد مشهد اخیرا جایگاهی مناسب در بین شهرهای کشور در حوزه ساخت المان های مناسب و طراحی مناسب شهری نداشت و شهرهایی از جمله تبریز، اصفهان، تهران، رشت، بجنورد و شیراز وضعیت بسیار بهتری را در این زمینه تجربه کردند.

دبیرخانه دائمی باشد

حجت‌الاسلام حسنعلی اخلاقی در جمع خبرنگاران در ارتباط با طرح استقبال از بهار ۹۴ اظهار کرد: در حوزه استقبال از بهار نسبت به سال گذشته شاهد رشد و ارتقا بودیم. وی افزود: امسال نیز متاسفانه دوستان ما دبیرخانه را دیر راه‌اندازی کردند و فرصت فراخوان نیز بسیار محدود بود و ما در نخستین جلسه کمیسیون فرهنگی در سال ۹۴ توصیه کردیم که دبیرخانه به صورت دائمی تشکیل شود.

اخلاقی با بیان اینکه استقبال از بهار امسال نسبت به سال گذشته از محتوای بهتری برخوردار بود، گفت: اما به نظر من ایراد استقبال از بهار این بود که امسال هم به چشم مردم نیامد و ما این موضوع را در نخستین جلسه بررسی به دوستان خود در معاونت فرهنگی منتقل کردیم.

رئیس کمیسیون فرهنگی شورای شهر مشهد بیان کرد: البته دوستان ادله خاصی دارند که به نظر ما برخی از آن‌ها توجیه‌ناپذیر است و امیدوارم در سال آینده این مشکلات حل شود، البته امسال محدودیت‌هایی در طرح استقبال از بهار داشتیم و نوروز همزمان با ایام فاطمیه بود. وی با اشاره به بحث داوری‌ها در المان‌های نوروزی نیز اظهار کرد: توصیه شده در سال آینده علاوه بر داوران تخصصی مخاطبان نیز نظر خود را در ارتباط با المان مشخص اعلام کنند.

درگذشته آزادی عمل بیشتر بود

یکی از مجسمه سازان مطرح خراسان رضوی نیز در ارتباط با نحوه ساخت و جانمایی المان های نوروز ۹۴ در مصاحبه با ایرنا گفت: در سال های گذشته هنرمندان با آزادی عمل بیشتری روبه رو بودند و شهرداری مشهد از آثار آنها استقبال می کرد. صالح موسویان با انتقاد نسبت به آثار برگزیده برای ساخت المان ها افزود: ۷۰ داور آثار هنرمندان را بررسی کردند اما بسیاری از این داوران اصلا با المان ها آشنا نبوده و فضای شهر مشهد را درک نکرده بودند، بر همین اساس بسیاری از نظرات توسط مسئولان شهری به صورت خاص ارائه می شد. وی مدعی شد: مشارکت پایین هنرمندان با فعالیتهای فرهنگی شهرداری مشهد موجب نارضایتی مردم شده زیرا بسیاری از شهروندان از المان های امسال رضایت ندارند.

این مجسمه ساز بر این اعتقاد است که مشهد جایگاه برتر خود را در حوزه ساخت المان ها و زیباسازی شهری از دست داده است.

موسویان با تاکید بر اینکه باید پژوهشکده ای مناسب در حوزه ساخت المان ها در مشهد دایر شود افزود: برگزاری کارگاه های تخصصی و تاسیس پژوهشکده ای مناسب برای ساخت المان های نوروزی در مشهد می تواند بسیاری از مشکلات موجود در این زمینه را حل کند.

آمارها نشان می دهد مشهد اخیرا جایگاهی مناسب در بین شهرهای کشور در حوزه ساخت المانهای مناسب و طراحی مناسب شهری نداشت و شهرهایی از جمله تبریز، اصفهان، تهران، رشت، بجنورد و شیراز وضعیت بسیار بهتری را در این زمینه تجربه کردند

همچنین رئیس کمیسیون فرهنگی شورای اسلامی شهر مشهد در این باره به فارس گفت: به نظر من ایراد استقبال از بهار این بود که امسال هم به چشم مردم نیامد و ما این موضوع را در نخستین جلسه بررسی به معاونت فرهنگی شهرداری مشهد منتقل کردیم.

خبر

مدیر کل میراث فرهنگی خراسان رضوی خبر داد:

شورای فنی هنرهای سنتی و صنایع دستی خراسان رضوی تشکیل شد

دنیای اقتصاد- مدیر کل میراث فرهنگی، صنایع دستی و گردشگری خراسان رضوی از تشکیل شورای فنی هنرهای سنتی و صنایع دستی در این استان خبر داد و گفت: این شورا با هدف توسعه و گسترش فعالیت‌های مرتبط با صنایع دستی، حمایت از هنرمندان و صنعتگران، حفظ و پشتیبانی رشته های مختلف آن، افزایش تولید و صادرات صنایع دستی و جلوگیری از ورود آن قاچاق و بی‌کیفیت به استان تشکیل شده است.

به گزارش روابط عمومی اداره کل میراث فرهنگی، صنایع دستی و گردشگری خراسان رضوی، رجبعلی لباف خانیکی با اعلام این خبر افزود: این شورا با توجه به موضوع شیوه‌نامه استانداردسازی، تاسیس و نظارت بر فعالیت‌های آموزشی آن در این استان تشکیل شده است. وی با بیان اینکه امیدوارم تشکیل این شورا به توسعه صنایع دستی و حفظ رشته های ارزشمند صنایع دستی دراستان کمک کند، ادامه داد: در این شورا هفت نفر از مدیران و کارشناسان اداره کل میراث فرهنگی عضویت دارند.

لباف خانیکی در ادامه صحبت‌های خود گفت: رشته‌های مختلف صنایع دستی در استان این ضرورت را به وجود می‌آورد تا با تشکیل چنین شورایی به حفظ رشته‌های مختلف صنایع دستی و حمایت از هنرمندان بپردازیم.

استان خراسان رضوی یکی از مهمترین استان‌ها در حوزه صنایع دستی است ورشته‌های متعدد آن باعث شده تا همواره این استان به یکی از مراکز دارای ظرفیت‌های ارزشمند در حوزه صنایع دستی تبدیل شود.

تولید، تراش و صادرات سنگ‌های قیمتی یکی از مهمترین فعالیت‌های مرتبط با صنایع دستی در خراسان رضوی است به‌گونه‌ای که بیش از ۵۰ درصد تولید و صادرات سنگ‌های قیمتی و نیمه قیمتی کشور در این استان انجام می‌شود.

بر اساس احکام صادر شده از سوی مدیر کل میراث فرهنگی، صنایع دستی و گردشگری خراسان رضوی، محمد رکنی، معاون میراث فرهنگی، مهدی کفشچی، معاون توسعه مدیریت و پشتیبانی، سید جواد موسوی، معاون گردشگری، محمد رضا پهلوان رئیس اداره روابط عمومی و امور فرهنگی، جلیلیان، مدیر امور حقوقی و رجبعلی قلوانی و خانم سلطانی دو تن از کارشناسان صنایع دستی به عضویت شورای فنی هنرهای سنتی و صنایع دستی خراسان رضوی درآمده‌اند.

یک پژوهشگر تاریخ:

پدر علم انسان شناسی لقبش را از دخترکی خردسال گرفته است

ایسنا- یک پژوهشگر تاریخ در مشهد گفت: پدر علم انسان‌شناسی لقبش را از دخترکی خردسال گرفته است.

سید مهدی سیدی در رابطه با لقب ابوریحان محمدبن احمدبیرونی عنوان کرد: ریحانه دخترک خردسال دوستش بود که علاقه بسیار او به نجوم و ستاره شناسی و ارادتی که به این دانشمند داشت، سبب شد تا وی به آموزش دادن به او بپردازد و از آن پس به او ابوریحان یعنی پدر ریحانه گفته شد و چون در خارج از شهر خوارزم زندگی می‌کرد لقب بیرونی به او داده شد.

سیدی ادامه داد: کتاب «التفهیم لاوایل صناعه التنجیم» یکی از آثار ابوریحان بیرونی است که در آن به آموزش علم نجوم از پایه تا آموزش های سطح بالاتر و تکمیلی پرداخته است که بعد از آنکه نوشتن کتاب به اتمام رسید آن را به ریحانه تقدیم کرد.

وی در رابطه با علم تقویم‌شناسی ابوریحان تصریح کرد: عده‌ای به اشتباه گمان می‌کنند که ابوریحان تقویمی همانند آنچه که امروزه وجود دارد و در آن روز و ماه نوشته شده است را تنظیم کرده بود اما آنچه ابوریحان به کتابت درآورده بود اثری به نام «آثارالباقیه عن القرون الخالیه» است که در آن وقایع مهم ایران، یونان، مسیحی و یهودی را با هم مقایسه می‌کند و اطلاعات ارزشمندی از زمان‌های مختلف تاریخی دارد. برای مثال نظر هر کدام از این اقوام را در رابطه با این سوال که دنیا چقدر عمر دارد به رشته تحریر درآورده است.

سیدی با بیان این موضوع که ابوریحان بیرونی برای علم و دانش اهمیت بسیاری قائل بود، عنوان کرد: ابوریحان حتی در لحظه مرگش هم به دنبال پاسخ یکی از سوال‌هایش بود و هنگامی که از او پرسیدند اکنون که در بستر مرگ هستی چه فرقی می‌کند که جواب سوالت را بدانی یا نه، پاسخ داد اگر من جواب این سوال را بدانم به معلومات من افزوده می‌شود و یقینا داناتر از این دنیا خواهم رفت.

ابوریحان بیرونی منجم، ریاضیدان، تقویم شناس، انسان شناس، هند شناس متولد ۳۶۱ در خوارزم و هم‌دوره با فردوسی و ابن سینا است. او فردی متین و با وقار بود و این متانت از آثارش به راحتی برداشت می‌شود، آثار او منطقی و عالمانه است و تعدادی از آثارش به زبان فارسی و تعدادی هم به زبان عربی نوشته شده است، البته آثاری به هر دو زبان هم از او موجود است. وی در سال ۴۴۰ در غزنین از دنیا رفت و قبرش تا کنون ناپیدا باقی مانده است.

گردشگری

■ در نشست «هم‌اندیشی دانشگاهیان با مدیران صنعت گردشگری» بررسی شد؛

چالش‌های برنامه‌های درسی دانشگاهی در حوزه گردشگری

■ دومین قطار گردشگران اروپایی وارد مشهد شد

■ نشست سرکنسول‌های مستقر در مشهد برگزار شد

■ عضو هیات علمی موسسه مطالعات و پژوهش‌های بازرگانی ایران:

روابط اقتصادی با خشم و دلخوری به نتیجه نمی‌رسد

از نگاه کارشناسان

نبود حلقه واصل بیمار و مراکز درمانی
■ محمدرضا توکلی‌زاده

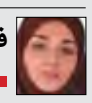
فعالیت خارج از ضابطه برخی پزشکان
■ مژگان تیموری

گردشگری سلامت؛ پرسودترین نوع گردشگری
■ هادی رفیعی

ضرورت حضور بخش خصوصی
■ احمد دیناری

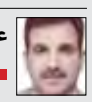
عدم استفاده حداکثری از ظرفیت‌های گردشگری سلامت
■ محمد اسماعیل خیامی

در گفت‌وگوی «دنیای اقتصاد» با کارشناسان خراسان رضوی مطرح شد؛

بخش خصوصی؛ نسخه درمان گردشگری سلامت

یادداشت

ظرفیت‌های گردشگری سلامت در مشهد

دنیای اقتصاد، مسعود زارع- امروزه صنعت گردشگری بعد از صنایع نفت و خودروسازی سومین صنعت بزرگ جهان به شمار می آید. در دو دهه گذشته با توجه به نقش بسزایی که این صنعت در بالا بردن میزان اشتغال، افزایش درآمدهای ارزی، رونق صنایع داخلی و گسترش همکاری های بین المللی ایفا نموده، موجب شده دولت ها نگاه ویژه ای به این مقوله داشته باشند و در سیاست گذاری های خود جایگاه ویژه ای برای آن در نظر بگیرند.

پیشرفت صنعت گردشگری و توجه ویژه دولت ها به آن موجب شده است تا این صنعت از حالت عام خود خارج شده و به شاخه های تخصصی نظیر گردشگری فرهنگی، گردشگری ورزشی، گردشگری ماجراجویانه، گردشگری مذهبی، گردشگری سلامت و ... تقسیم شود. آنچه مبنای این تقسیم بندی قرار می گیرد «نیت یا قصد اصلی» گردشگر از گردشگری است. بنابراین، افرادی که به منظور برخورداری از خدمات سلامت (پیشگیری، درمان و نوتوانی) به کشور یا شهر دیگری سفر می کنند، در زمره گردشگران سلامت قرار می گیرند.در دهه های اخیر با توجه به گسترش روزافزون آلودگی هوا در شهرهای بزرگ و صنعتی، مسن تر شدن جمعیت، تغذیه نامناسب، زندگی ماشینی و عدم‌تحرک، سلامتی افراد با تهدید جدی مواجه شده و به موجب همین امر گردشگری سلامت، به عنوان یکی از روبه‌رشدترین شاخه های صنعت گردشگری مطرح گردیده است.

گردشگری سلامت خود دارای زیرشاخه هایی است که در زیر به تعریف این زیرشاخه ها پرداخته می شود:

۱-گردشگری تندرستی: مسافرت به دهکده های سلامت و مناطق دارای چشمه های آب معدنی و آبگرم (اسپاها) برای رهایی از تنش های زندگی روزمره و تجدید قوا بدون مداخله و نظارت پزشکی را گردشگری تندرستی گویند. در این حالت گردشگر بیماری جسمی مشخصی ندارد.

۲- گردشگری درمانی: مسافرت به منظور استفاده از منابع درمانی طبیعی (آب های معدنی، نمک، لجن و غیره) جهت درمان برخی بیماری ها یا گذران دوران نقاهت تحت نظارت و مداخله پزشکی را گردشگری درمانی گویند.

۳- گردشگری پزشکی:مسافرت به منظور درمان بیماری های جسمی یا انجام نوعی از عمل های جراحی تحت نظارت پزشکان در بیمارستان ها و مراکز درمانی را گردشگری پزشکی گویند. در این نوع از گردشگری سلامت، بیمار پس از طی مراحل درمان و معالجه، نیازمند استفاده از فضاها و خدمات گردشگری درمانی (مانند اسپاها) است.

با توجه به اینکه استان خراسان و بالاخص شهر مشهد دارای ظرفیت های مناسبی جهت جذب گردشگران سلامت (داخلی و خارجی) است و از طرفی استان ها و کشورهای همجوار با استان خراسان، فاقد پتانسیل های لازم در زمینه سلامت (اعم از نیروی انسانی حاذق در زمینه پزشکی و زیرساخت های آن) می باشند، لذا در اینفوگرافی زیر سعی گردیده است تا به بررسی ظرفیت های گردشگری سلامت در شهر مشهد پرداخته شود.

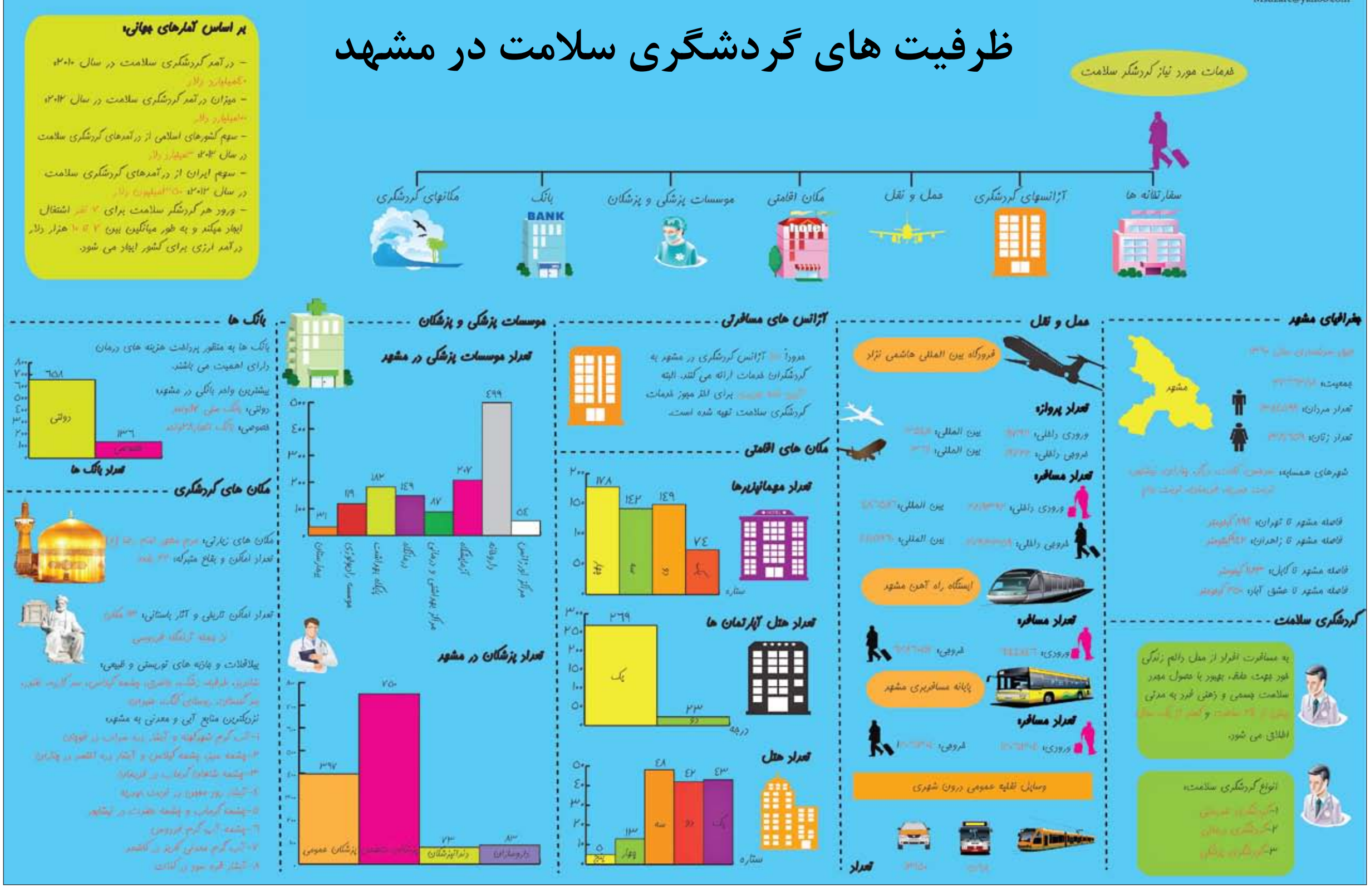

خبر

عضو هیات علمی موسسه مطالعات و پژوهش‌های بازرگانی ایران:

روابط اقتصادی با خشم و دلخوری به نتیجه نمی‌رسد

دنیای اقتصاد- **عضو هیات علمی موسسه مطالعات و پژوهش‌های بازرگانی ایران به رویکرد جمهوری اسلامی ایران نسبت به برخی کشورهای دنیا اشاره کرد و گفت: روابط اقتصادی با خشم و دلخوری به نتیجه نمی‌رسد.**

به گزارش ایسنا، میرهادی سیدی در نشست «بررسی راهکارهای توسعه تجارت ایران با امارات» که در هتل دروشی مشهد برگزار شد، با بیان اینکه نوع تعریف ما از اقتصاد در شرایط فعلی صحیح نیست، عنوان کرد: نتوانسته‌ایم بر اساس این تعریف با دنیا تعامل برقرار کنیم؛ باید در نظر داشته باشیم که اقتصاد هیچ ارتباطی با سیاست ندارد.

عضو هیات علمی موسسه مطالعات و پژوهش‌های بازرگانی ایران با بیان اینکه در سال‌های آتی اقتصاد دنیا پیچیده‌تر می‌شود و بر همین اساس باید برنامه‌ریزی گسترده‌ای برای حضور در بازارهای جهانی داشته باشیم، اظهار کرد: دیپلماسی هسته‌ای می‌تواند بسیاری از مشکلات اقتصادی ایران در عرصه‌های بین المللی را حل کند.

سیدی خاطرنشان کرد: دیپلماسی اقتصادی یعنی بتوان با کشورهای مطرح دنیا ارتباط برقرار کرد و اجناس خود را به آن‌ها فروخت و اجناس آن‌ها را خریداری کرد.

عضو هیات علمی موسسه مطالعات و پژوهش‌های بازرگانی ایران با بیان اینکه اکنون کشور ما بعد از سال‌ها توانسته در عرصه مذاکرات هسته‌ای فعالیت‌های خود را آغاز کند، تصریح کرد: چرخه دیپلماسی نباید بسته باشد و باید مذاکرات هسته‌ای متوقف شود.

سیدی مدیریت ضعیف سال‌های گذشته در عرصه‌های مختلف را عامل دور ماندن ایران از بازارهای مطرح دنیا دانست و ادامه داد: روابط اقتصادی ایران با کشورهای دیگر بسیار ضعیف شده و حل مشکلات هسته‌ای می‌تواند به اقتصاد کشور در عرصه‌های بین المللی کمک کند.

عضو هیات علمی موسسه مطالعات و پژوهش‌های بازرگانی ایران گفت: اگر شکاف خود را با کشورهای دنیا کمتر نکنیم قطعا در آینده با مشکلات بسیاری مواجه خواهیم شد.

سیدی در خصوص برخی موانع دیپلماسی اقتصادی ایران در جهان، خاطرنشان کرد: موضوع جایگزینی واردات مشکلات بسیاری به وجود آورده چرا که برای فروش کالای کشور خود باید از یک کشور پیشرفته در دنیا خریدی انجام شود.

■ **رشد ۸۰ درصدی صادرات خراسان رضوی به امارات**

رئیس اداره بازرگانی خارجی سازمان صنعت، معدن و تجارت خراسان رضوی نیز در این نشست اظهار کرد: سال گذشته ۱۱۱ میلیون دلار کالا از استان خراسان رضوی به امارات صادر شده که این میزان نسبت به سال ۹۲ رشد ۸۰ درصدی داشته است.

ناصر بهزاد به روابط قدیمی بین ایران و امارات اشاره کرد و گفت: امارات چهارمین شریک تجاری خراسان رضوی است و مشترکات بسیار زیادی بین ما وجود دارد.

رئیس اداره بازرگانی خارجی سازمان صنعت، معدن و تجارت خراسان رضوی عمده صادرات استان به امارات را خشکبار، شیرخشک صنعتی و زعفران دانست و افزود: صادرات زعفران به امارات به عنوان یکی از مهمترین کالاهای صادراتی در سال گذشته رشد داشته است.

بهزاد سهم امارات از مجموع صادرات استان را هفت درصد اعلام کرد و گفت: بیش از سه درصد صادرات کل کشور به امارات توسط این استان صورت می گیرد.

رئیس اداره بازرگانی خارجی سازمان صنعت، معدن و تجارت خراسان رضوی از حضور فعال این سازمان در نمایشگاه‌های امارات خبر داد و عنوان کرد: خراسان رضوی از فرصت‌های موجود برای ارتباط بین دو کشور به بهترین شکل ممکن استفاده خواهدکرد.

بهزاد در خصوص برنامه‌های اتاق بازرگانی مشهد خاطرنشان کرد: طبق پیش‌بینی انجام شده برای سال گذشته قرار بود ۹۸ میلیون دلار به امارات صادرات داشته باشیم که خوشبختانه این میزان ۱۳ درصد بیشتر بود.

رئیس اتحادیه صادرکنندگان و واردکنندگان خراسان رضوی نیز در این مراسم، توسعه روابط بین ایران و امارات را دارای مزایا و معایب زیادی دانست و گفت: امارات برای جمهوری اسلامی به عنوان یک کشور واسطه بوده و باید تلاش کنیم در این کشور حضور پررنگی داشته باشیم.

محمد حسین روشنک امارات را یا ارتباطی ایران با کشورهای توسعه یافته دانست و گفت: اگر نتوانیم با تمام قدرت در این کشور حضور داشته باشیم قطعا در آینده با مشکلات بسیار زیادی روبه‌رو خواهیم بود.

دومین قطار گردشگران اروپایی وارد مشهد شد

دنیای اقتصاد- **دومین قطار گردشگران اروپایی معروف به قطار عقاب طلایی روز چهارشنبه، ۲۶ فروردین ماه وارد مشهد شد.**

به گزارش روابط عمومی اداره کل میراث فرهنگی، صنایع دستی و گردشگری خراسان رضوی، این قطار شامل ۵۶ گردشگر از کشورهای مختلف اروپایی، آمریکایی و آسیای مرکزی است و در بدو ورود به مشهد مورد استقبال تعدادی از مسئولان دولتی و بخش خصوصی استان خراسان رضوی قرار گرفتند.

مسافران این قطار، گروه دوم قطار عقاب طلایی هستند که روز ۲۵ فروردین با هواپیما وارد تهران شده و سپس با قطار به مشهد آمده و بعد ازعضور در مشهد مقدس و بازدید از جاذبه‌های فرهنگی، تاریخی، گردشگری و مذهبی پایتخت معنوی ایران، به سمت طبس، بافق و یزد حرکت کردند و در ادامه وارد استان اصفهان می‌شوند، و در نهایت به سعادت شهر شیراز می‌رسند.

گردشگران اروپایی این قطار از حرم مطهر رضوی و آرامگاه حکیم ابوالقاسم فردوسی بازدید کردند.

در گفت‌وگوی «دنیای اقتصاد» با کارشناسان خراسان رضوی مطرح شد؛

بخش خصوصی؛ نسخه درمان گردشگری سلامت

دنیای اقتصاد، فاطمه رافع- **گردشگری از جمله مقوله‌هایی است که کشورهای توسعه یافته و در حال توسعه به دنبال سرمایه‌گذاری و توسعه آن هستند و از آنجایی که این صنعت کارکردهای بسیاری در زمینه‌های اقتصادی، فرهنگی و ... دارد، هر کشور بسته به پتانسیل‌هایی که در این زمینه دارد، در راستای گسترش صنعت گردشگری گام برمی‌دارد. در این میان کشور تخصصی از قبیل چشم و قلب در مشهد اشاره می‌کند و می‌گوید: این امر نیز باعث جلب توجه بیماران با حتی برخی پزشکان و آژانس‌های گردشگری می‌شود تا فضا را برای جذب گردشگر به استان فراهم کنند.**

تیموری: برخی پزشکان به صورت خارج از ضابطه و از طریق واسطه‌ها یا ارتباط با یک آژانس گردشگری اقدام به ورود بیماران می‌کنند و این بیماران معمولا در محل اقامت خود ویزیت می‌شوند، اما این اقدامات، خارج از ضوابط وزارت بهداشت است

عضو هیات علمی پژوهشکده گردشگری جهاد دانشگاهی مشهد با اشاره به انواع گردشگری از قبیل فرهنگی، تاریخی، زیارتی و ... اظهار می‌کند: با توجه به اینکه شهر مشهد سالانه بیش از ۲۰ میلیون گردشگر جذب می‌کند، گردشگری سلامت ظرفیت بالقوه‌ای است که در چند سال اخیر توانسته از حالت بالقوه به بالفعل تبدیل شود.

دکتر هادی رفیعی با بیان اینکه مشهد در یک نگاه کلی ظرفیت بالایی برای جذب گردشگر دارد، خاطرنشان می‌کند: گردشگری پزشکی یکی از سودآورترین گونه‌های گردشگری است و گردشگری سلامت در مقایسه با سایر انواع گردشگری قابلیت جذب منابع درآمدی بالایی دارد به دلیل همین قابلیت‌ها در کشورهای مختلف در خصوص گردشگری سلامت سرمایه‌گذاری قابل‌توجهی صورت می‌گیرد.

مدیر گروه اقتصاد گردشگری پژوهشکده گردشگری جهاد دانشگاهی مشهد یکی از اصلی‌ترین راهکارهای توسعه گردشگری سلامت را ورود بخش خصوصی به این حوزه می‌داند و تصریح می‌کند: دولت هم باید شرایط را برای سرمایه‌گذاری بخش خصوصی تسهیل کند.

رفیعی طولانی شدن مدت اعتبار ویزاها را از دیگر عوامل مؤثر در توسعه گردشگری می‌داند و خاطرنشان می‌کند: باید در بیمارستان‌ها، دفاتری برای گروه‌های گردشگری داشته باشیم یا بیمارستان‌های خاص توسعه گردشگری سلامت احداث کنیم اما این اقدامات نمی‌تواند بدون همافزایی و حضور بخش بهداشت و میراث فرهنگی صورت گیرد.

■ **ضرورت حضور بخش خصوصی**

کارشناس مسئول گردشگری سلامت اداره کل میراث فرهنگی، صنایع دستی و گردشگری خراسان رضوی در این زمینه اظهار می‌کند: اخیرا در حوزه گردشگری بحث گردشگری سلامت بسیار مطرح شده و دولت نیز تأکید بسیاری برای توسعه آن در دارد زیرا میزان ارزآوری بسیاری دارد و به نسبع آن در اشتغال‌زایی مؤثر است.

احمد دیناری با اشاره به اینکه مشهد با توجه به وجود بیمارستان‌های مجهز و مراکز درمانی مختلف مخصوص پوست، مو زیبایی و ... در خصوص جذب صرفه باشد، تصریح می‌کند: هزینه‌های گردشگری سلامت در مشهد همانند سایر شهرهای ایران نسبت به سایر کشورها پایین‌تر است و این امر باعث می‌شود قابلیت بسیاری در جذب گردشگر سلامت داشته باشد.

رفیعی با اشاره به حضور سالانه حدود ۱۵ تا ۲۰ هزار گردشگر سلامت در مشهد می‌گوید: تفکر به در سال ۲۰۱۲ حدود ۲۷۰ هزار گردشگر سلامت کرد و بر اساس پیش‌بینی‌ها این رقم در سال ۲۰۱۵ به دو برابر می‌رسد با وجود پایین بودن هزینه‌های پزشکی و درمانی در کشور نتوانسته‌ایم گردشگر سلامت را در حد انتظار جذب کنیم. وی در خصوص دلایل این امر می‌گوید: یکی از دلایل این است که هنوز سرمایه‌گذاری‌های لازم در این زمینه صورت نگرفته و بخش‌خصوصی به صورت جدی وارد این حوزه نشده یا حتی تخت‌های وی‌آی‌پی که خاص بین‌المللی باشند، در بیمارستان‌های ما توسعه پیدا نکرده است؛ همچنین بحث توسعه ناوگان حمل‌ونقل، اطلاع‌رسانی بین‌المللی، ارتباط با کشورهای مختلف و ... از مسائل مهم در راستای توسعه گردشگری سلامت است.

مدیر گروه اقتصاد گردشگری پژوهشکده گردشگری جهاد دانشگاهی مشهد یکی از اصلی‌ترین راهکارهای توسعه گردشگری سلامت را ورود بخش خصوصی به این حوزه می‌داند و تصریح می‌کند: دولت هم باید شرایط را برای سرمایه‌گذاری بخش خصوصی تسهیل کند تا به افق‌های مدنظر برسیم.

رفیعی طولانی شدن مدت اعتبار ویزاها را از دیگر عوامل مؤثر در توسعه گردشگری می‌داند و خاطرنشان می‌کند: باید در بیمارستان‌ها، دفاتری برای گروه‌های گردشگری داشته باشیم یا بیمارستان‌های خاص توسعه گردشگری سلامت احداث کنیم اما این اقدامات نمی‌تواند بدون همافزایی و حضور بخش بهداشت و میراث فرهنگی صورت گیرد.

■ **گردشگری سلامت؛ پروسود در پین نوع گردشگری**

مدیر گروه اقتصاد گردشگری پژوهشکده گردشگری جهاد دانشگاهی مشهد با اشاره به انواع گردشگری از قبیل فرهنگی، تاریخی، زیارتی و ... اظهار می‌کند: با توجه به اینکه شهر مشهد سالانه بیش از ۲۰ میلیون گردشگر جذب می‌کند، گردشگری سلامت ظرفیت بالقوه‌ای است که در چند سال اخیر توانسته از حالت بالقوه به بالفعل تبدیل شود.

دکتر هادی رفیعی با بیان اینکه مشهد در یک نگاه کلی ظرفیت بالایی برای جذب گردشگر دارد، خاطرنشان می‌کند: گردشگری پزشکی یکی از سودآورترین گونه‌های گردشگری است و گردشگری سلامت در مقایسه با سایر انواع گردشگری قابلیت جذب منابع درآمدی بالایی دارد به دلیل همین قابلیت‌ها در کشورهای مختلف در خصوص گردشگری سلامت سرمایه‌گذاری قابل‌توجهی صورت می‌گیرد.

مدیر گروه اقتصاد گردشگری پژوهشکده گردشگری جهاد دانشگاهی مشهد با اعتقاد به اینکه برای جذب گردشگر سلامت باید هزینه‌ها برای وی مقرون به صرفه باشد، تصریح می‌کند: هزینه‌های گردشگری سلامت در مشهد همانند سایر شهرهای ایران نسبت به سایر کشورها پایین‌تر است و این امر باعث می‌شود قابلیت بسیاری در جذب گردشگر سلامت داشته باشد.

رفیعی با اشاره به حضور سالانه حدود ۱۵ تا ۲۰ هزار گردشگر سلامت در مشهد می‌گوید: تفکر به در سال ۲۰۱۲ حدود ۲۷۰ هزار گردشگر سلامت کرد و بر اساس پیش‌بینی‌ها این رقم در سال ۲۰۱۵ به دو برابر می‌رسد با وجود پایین بودن هزینه‌های پزشکی و درمانی در کشور نتوانسته‌ایم گردشگر سلامت را در حد انتظار جذب کنیم. وی در خصوص دلایل این امر می‌گوید: یکی از دلایل این است که هنوز سرمایه‌گذاری‌های لازم در این زمینه صورت نگرفته و بخش‌خصوصی به صورت جدی وارد این حوزه نشده یا حتی تخت‌های وی‌آی‌پی که خاص بین‌المللی باشند، در بیمارستان‌های ما توسعه پیدا نکرده است؛ همچنین بحث توسعه ناوگان حمل‌ونقل، اطلاع‌رسانی بین‌المللی، ارتباط با کشورهای مختلف و ... از مسائل مهم در راستای توسعه گردشگری سلامت است.

مدیر گروه اقتصاد گردشگری پژوهشکده گردشگری جهاد دانشگاهی مشهد با اعتقاد به اینکه برای جذب گردشگر سلامت باید هزینه‌ها برای وی مقرون به صرفه باشد، تصریح می‌کند: هزینه‌های گردشگری سلامت در مشهد همانند سایر شهرهای ایران نسبت به سایر کشورها پایین‌تر است و این امر باعث می‌شود قابلیت بسیاری در جذب گردشگر سلامت داشته باشد.

رفیعی با اشاره به حضور سالانه حدود ۱۵ تا ۲۰ هزار گردشگر سلامت در مشهد می‌گوید: تفکر به در سال ۲۰۱۲ حدود ۲۷۰ هزار گردشگر سلامت کرد و بر اساس پیش‌بینی‌ها این رقم در سال ۲۰۱۵ به دو برابر می‌رسد با وجود پایین بودن هزینه‌های پزشکی و درمانی در کشور نتوانسته‌ایم گردشگر سلامت را در حد انتظار جذب کنیم. وی در خصوص دلایل این امر می‌گوید: یکی از دلایل این است که هنوز سرمایه‌گذاری‌های لازم در این زمینه صورت نگرفته و بخش‌خصوصی به صورت جدی وارد این حوزه نشده یا حتی تخت‌های وی‌آی‌پی که خاص بین‌المللی باشند، در بیمارستان‌های ما توسعه پیدا نکرده است؛ همچنین بحث توسعه ناوگان حمل‌ونقل، اطلاع‌رسانی بین‌المللی، ارتباط با کشورهای مختلف و ... از مسائل مهم در راستای توسعه گردشگری سلامت است.

رفیعی: با وجود پایین بودن هزینه‌های پزشکی و درمانی در کشور نتوانسته‌ایم گردشگر سلامت را در حد انتظار جذب کنیم.

ما، ایران نیز از این قاعده مستثنی نیست و صرف‌نظر از ظرفیت‌های بی‌بدیل وکم‌نظیر از قبیل گردشگری طبیعت، تجاری، فرهنگی، مذهبی و ... در زمینه گردشگری سلامت هم پتانسیل‌های بسیاری دارد.

مشهد، پایتخت معنوی ایران و دومین کلان‌شهر کشور، سالانه میزبان بیش از ۲۰ میلیون نفر گردشگر است و به گفته کارشناسان قابلیت‌های بسیاری برای توسعه گردشگری سلامت دارد. با این حال موانعی نیز بر سر راه توسعه آن وجود دارد؛ برخی نبود حلقه واصل بین بیمار و مراکز درمانی، کمبود زیرساخت‌ها و حضور کمرنگ بخش خصوصی را مشکل گردشگری سلامت می‌دانند و برخی دیگر معتقدند بهره‌برداری مطلوب از این صنعت مستلزم تقویت نظارت‌ها در این زمینه است.

سرافی از برخی کارشناسان و دست‌اندرکاران اجرایی حوزه گردشگری سلامت استان گرفته‌ایم و با آنان گپ‌وگفتی در این زمینه داشته‌ایم.

■ **فعالیت خارج از ضابطه برخی پزشکان**

عضو هیات علمی گروه مدیریت و برنامه‌ریزی پژوهشکده گردشگری جهاد دانشگاهی مشهد با بیان اینکه در حال حاضر گردشگری سلامت یکی از برنامه‌های بخش معاونت گردشگری سازمان میراث فرهنگی است، در خصوص ظرفیت‌های جذب گردشگر سلامت در مشهد اظهار می‌کند: شهر مشهد به دلیل وجود سه بیمارستان بزرگ قائم، رضوی و امام رضا(ع) جمعیت قابل‌توجهی از بیماران سایر شهرهای کشور را به خود جذب می‌کند.

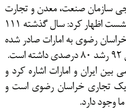

دکتر مژگان تیموری به وجود بیمارستان‌های درمانی مجرب و صاحب نام، بیمارستان‌های تخصصی و فوق تخصصی و مراکز درمانی بسیار باکیفیت و مجهز در استان می‌تواند به عنوان مهمترین ظرفیت در زمینه گردشگری سلامت مورد توجه قرار گیرد.

دکتر محمد اسماعیل خیامی ارزان بودن خدمات مختلف گردشگری و درمانی کشور را در مقایسه با سایر کشورها از دیگر ظرفیت‌ها برای توسعه گردشگری سلامت می‌داند و در خصوص آماری از میزان گردشگران سلامت در استان و مشهد می‌گوید: سیستم جمع‌آوری آماری به شکل متمرکز در وزارت بهداشت و درمان و آموزش پزشکی از نیمه دوم سال ۹۳ شکل گرفته که با توجه به نو بودن این سیستم هنوز به خروجی مطمئنی نرسیده‌ایم اما آنچه که تاکنون به شکل غیرمتمرکز توسط دانشگاه علوم پزشکی مشهد جمع‌آوری شده و مورد تجزیه و تحلیل قرار گرفته، از افزایش ۱۰ درصدی بیماران بستری در بین سال‌های ۹۰ تاکنون حکایت دارد. وی ادامه می‌دهد: در سال ۹۲ حدود ۴۰۰۰ نفر بیمارگردشگری سلامت بستری و حدود ۱۰ هزار نفر بیمار در قسمت سرپایی نسبت به دریافت خدمات اقدام کردند؛ آمار سال ۹۳ در حال جمع‌آوری و پایش است اما مسلما افزایش قابل‌ملاحظه‌ای را داشته‌ایم. وی یادآور می‌شود: منظور از گردشگران سلامت، گردشگران خارجی هستند.

مسئول گردشگری سلامت دانشگاه علوم پزشکی مشهد در خصوص اقدامات و برنامه‌های دانشگاه در زمینه توسعه گردشگری سلامت تصریح می‌کند: تصویب بسته اجرایی گردشگری سلامت استان برای اولین بار در کشور، تهیه برنامه راهبردی گردشگری سلامت، تشکیل کمیسیون بررسی و صدور مجوزهای قانونی گردشگری سلامت، تشکیل جلسات مشورتی با کارشناسان و فعالان عرصه گردشگری سلامت استان برای تهیه مستندات لازم، برگزاری جلسات کمیته گردشگری سلامت به شکل مستمر، تشکیل کمیسیون بررسی و صدور مجوزهای قانونی گردشگری سلامت، تشکیل جلسات مشورتی با کارشناسان و فعالان عرصه گردشگری سلامت استان برای تهیه مستندات لازم، برگزاری جلسات کمیته گردشگری سلامت به شکل مستمر، تشکیل کشوردر خصوص صدور مجوز گردشگری سلامت به شرکت‌ها و آژانس‌های مسافرتی در همین جلسه رونمایی شد.

خیامی عدم وجود برنامه راهبردی کشوری برای پیشبرد این صنعت مهم، عدم استفاده حداکثری از ظرفیت‌های فراوان موجود در استان، عدم اطلاع‌رسانی مطلوب در خصوص پتانسیل‌های بالای درمانی و گردشگری سلامت در سطح بین‌المللی و ضعف نظارت دقیق بر انجام خدمات گردشگری سلامت را از مشکلات گردشگری سلامت برمی‌شمارد و تصریح می‌کند: در خصوص رفع مشکلات مذکور هماهنگی، همکاری، برنامه‌ریزی و توجه جدی متولیان و دست‌اندرکاران ملی و استانی و همت بیش از پیش بخش خصوصی و دولتی می‌تواند راهگشا باشد و تقویت این صنعت مهم را در کشور و استان باعث شود.

کارشناسان و صاحبنظران بر اهمیت توسعه گردشگری سلامت در راستای توسعه اقتصادی در استان اتفاق نظر دارند و تحقق این امر برنامه‌ریزی جامع برای جذب گردشگر، هماهنگی بین بخشی، نظارت دقیق‌تر، اطلاع‌رسانی و ... را می‌طلبد و امید است با تلاش مسئولان این مهم محقق شود.

در نشست «هم‌اندیشی دانشگاهیان با مدیران صنعت گردشگری» بررسی شد؛

چالش‌های برنامه‌های درسی دانشگاهی در حوزه گردشگری

دنیای اقتصاد- **پژوهشکده گردشگری جهاددانشگاهی خراسان رضوی در هفتمای که گذشت میزبان نشست «هم‌اندیشی دانشگاهیان با مدیران صنعت گردشگری» بود که در این نشست مشکلات و چالش‌های برنامه‌های درسی دانشگاهی در حوزه گردشگری بررسی و راهکارهایی نیز برای رفع این مشکلات ارائه شد.**

به گزارش ایسنا، احمد دیناری که به عنوان نماینده اداره کل میراث فرهنگی، صنایع دستی و گردشگری خراسان رضوی در این نشست حضور یافته بود، بیان کرد: باید توجه داشت که در بخش دولتی در ایام خاصی فعالیت‌ها به صورت سنتی دنبال می‌شود که سعی می‌کنیم در این فعالیت‌ها از دانش‌آموختگان بگذارند؛ علاوه بر این بسیاری از مدیران گروه‌های درسی حوزه گردشگری افرادی غیرمرتبط با این زمینه هستند؛ این درحالی است که شهر مشهد در حوزه اشتغال گردهای اداری ظرفیت بالا را دارند.

دیناری تصریح کرد: باید پرورش نیرو در این حوزه ساماندهی شود؛ در حقیقت باید از آموزش‌ها به گونه‌ای بانک که فارغ‌التحصیل چنین رشته‌هایی علاوه بر دانش و مسئولیت و تجربه مناسب نیز برخوردار باشد.

ارجمند، نماینده یکی از هتل‌های مشهد در این نشست گفت: متاسفانه مراکز آموزشی ما در حوزه گردشگری کاربردی نیستند و دانشجو در این مراکز صاحب دانش تخصصی نمی‌شود؛ معضلاتی دراین کارکنان دولت برگزار نمی‌شود.

دیناری در خصوص ارتباط بین بخش‌خصوصی و بخش دولتی عنوان کرد: متأسفانه امروز بدون برنامه‌ریزی تعداد مؤسسات آموزشی در حوزه گردشگری زیاد شده و سرفصل‌های دروسی نیز کاربردی نیست؛ همچنین ما در حوزه اساتید با چالش مواجه هستیم زیرا بیشتر اساتید تنها به آموزش‌های تئوری اکتفا می‌کنند؛ در این میان برخی از اساتید هستند که تنها از طریق کسب تجربه به این مقام رسیدند.

نماینده اداره کل میراث فرهنگی، صنایع دستی و گردشگری استان تأکید کرد: تعداد محدودی از اساتید هم از نظر تئوری و هم عملی دارای سوابق خوبی هستند که می‌توانند در آموزش تاثیر زیادی بگذارند؛ علاوه بر این بسیاری از مدیران گروه‌های درسی حوزه گردشگری افرادی غیرمرتبط با این زمینه هستند؛ این درحالی است که شهر مشهد در حوزه اشتغال گردهای اداری ظرفیت بالا را دارند.

دیناری تصریح کرد: باید پرورش نیرو در این حوزه ساماندهی شود؛ در حقیقت باید از آموزش‌ها به گونه‌ای باشد که فارغ‌التحصیل چنین رشته‌هایی علاوه بر دانش و مسئولیت و تجربه مناسب نیز برخوردار باشد.

ارجمند، نماینده یکی از هتل‌های مشهد در این نشست گفت: متاسفانه مراکز آموزشی ما در حوزه گردشگری کاربردی نیستند و دانشجو در این مراکز صاحب دانش تخصصی نمی‌شود؛ معضلاتی دراین حوزه وجود دارد که باید نسبت به رفع آن اقدام کرد؛ در حقیقت باید آموزش به نوعی حرکت کند که موجب جذب دانشجو در اماکن گردشگری شود.

خطیب، نماینده یکی از آژانس‌های گردشگری مشهد عنوان کرد: باید توجه داشته باشیم که گردشگری بیش از هر صنعت دیگری در دنیا نیازمند نیروی انسانی است اما متأسفانه افرادی که به عنوان متقاضی کار سراغ ما می‌آیند، رشته‌های غیرمرتبط با آن چه را که نیاز داریم، گذرانده‌اند. وی خاطرنشان کرد: در بخش خصوصی شرط اصلی استخدام مهارت است؛ در حال حاضر که مراکز آموزش عالی به هم آژانس‌ها رأسا نسبت به آموزش نیروها بر اساس نیاز خود اقدام می‌کنند.

نیکجو، عضو هیات علمی پژوهشکده گردشگری جهاددانشگاهی با اشاره به چالش‌های این حوزه در زمینه‌های درمانی گفت: در رشته گردشگری سلامت ما معمولا از اساتید این رشته استفاده نمی‌کنند و علاوه بر این عملکرد دانشگاه‌ها در این زمینه محدود به حوزه‌های نظری است. وی ادامه داد: در حالی که است که نیاز بازار کار نیروی با تجربه است و بسیاری از مؤسسات آموزشی تنها کمیت را مورد توجه قرار می‌دهند؛ همچنین ارتباط بین دانشگاه و صنعت گردشگری نیز پایین است.

راش، نماینده یکی از هتل‌های مشهد با بیان اینکه باید آموزش‌های مراکز آموزشی گردشگری در حوزه هتلداری متمرکز شود، عنوان کرد: مراکز آموزش عالی به سمت تخصصی‌تر شدن آموزش‌های خود حرکت کنند.

■ **عدم ارتباط دانشگاه با حوزه صنعت**

فرقانی به عنوان یکی دیگر از نمایندگان آژانس‌های گردشگری اظهار کرد: بیشتر تأکید مراکز آموزشی عالی در حوزه‌های نظری است؛ دانشگاه اگر می‌خواهد در حوزه گردشگری ورود یابد، باید رویکرد خود را نسبت به مسائل عوض کند. وی با اعتقاد بر اینکه امروز صنایع گردشگری درخور دانشگاه و این صنعت نیست، افزود: در واقع منابع محکمی برای آموزش در اختیار نداریم؛ در قدم اول دانشگاه‌ها باید روی تدوین منابع کار کنند.

فرقانی با ابراز تاسف از عدم ارتباط دانشگاه با حوزه صنعت، خاطرنشان کرد: هنگامی که با دانشجویی برای جلب کردن دوره کارورزی توجه به مراکز گردشگری مراجعه می‌کند، هیچ ایده عملیاتی در ذهن خود ندارد این مسأله به دلیل نبود ارتباط بین دانشگاه و صنعت است.

زارعی، نماینده موسسه علمی کاربردی اداره کل میراث فرهنگی، صنایع دستی و گردشگری استان نیز اظهار کرد: علاوه بر این مسائل ضعف امروز ما در حوزه برنامه‌ریزی‌های نظارتی و مدیریتی است؛ امروز جذب دانشجو در رشته‌های مرتبط به صنعت گردشگری به صورتی کاملا غیراصولی انجام می‌شود و معیار مناسبی برای پذیرش مدنظر نیست.

نماینده موسسه علمی کاربردی اداره کل میراث فرهنگی، صنایع دستی و گردشگری استان با بیان اینکه با وجود ۹۸۰ ساعتی که به کارورزی دانشجویان اختصاص یافته، باز هم اتفاق بزرگی در زمینه آموزش به دانشجویان رخ نمی‌دهد، افزود: این مسأله به این دلیل است که این آموزش‌ها با اصول و معیارهای تبدیل یک دانشجو به فردی دارای قدرت فنی بالا تناسبی ندارد؛ معضل اصلی ما همین ۹۸۰ ساعت کارورزی است که برای دانشجویان اجباری است. وی تصریح کرد: باید پرورش نیرو به شکلی ساماندهی شده در این حوزه وجود دارد که باید نسبت به رفع آن اقدام کرد؛ در حقیقت باید آموزش به نوعی حرکت کند که موجب جذب دانشجو در اماکن گردشگری شود.

زارعی: لغو سیاست‌های کمی‌گرایی و افزایش کیفی‌گرایی باید در دستور کار قرار گیرد

عکس: ایسنا/ حسین آزاده

دنیای اقتصاد- **جهاددانشگاهی خراسان رضوی در هفتمای که گذشت میزبان نشست «هم‌اندیشی دانشگاهیان با مدیران صنعت گردشگری» بود که در این نشست مشکلات و چالش‌های برنامه‌های درسی دانشگاهی در حوزه گردشگری بررسی و راهکارهایی نیز برای رفع این مشکلات ارائه شد.**

به گزارش ایسنا، احمد دیناری که به عنوان نماینده اداره کل میراث فرهنگی، صنایع دستی و گردشگری خراسان رضوی در این نشست حضور یافته بود، بیان کرد: باید توجه داشت که در بخش دولتی در ایام خاصی فعالیت‌ها به صورت سنتی دنبال می‌شود که سعی می‌کنیم در این فعالیت‌ها از دانش‌آموختگان بگذارند؛ علاوه بر این بسیاری از مدیران گروه‌های درسی حوزه گردشگری افرادی غیرمرتبط با این زمینه هستند؛ این درحالی است که شهر مشهد در حوزه اشتغال گردهای اداری ظرفیت بالا را دارند.

دیناری تصریح کرد: باید پرورش نیرو در این حوزه ساماندهی شود؛ در حقیقت باید از آموزش‌ها به گونه‌ای باشد که فارغ‌التحصیل چنین رشته‌هایی علاوه بر دانش و مسئولیت و تجربه مناسب نیز برخوردار باشد.

نماینده اداره کل میراث فرهنگی، صنایع دستی و گردشگری خراسان رضوی با بیان اینکه متاسفانه در حوزه آموزش در مراکز دولتی آموزش‌های ما به آموزش‌های امتیاز از خلاصه شده است، خاطرنشان کرد: سرفصل‌های دروسی نیز اکثرا به سرفصل‌های عمومی محدود می‌شود و دوره‌های کاربردی برای کارکنان دولت برگزار نمی‌شود.

دیناری در خصوص ارتباط بین بخش‌خصوصی و بخش دولتی عنوان کرد: متأسفانه امروز بدون برنامه‌ریزی تعداد مؤسسات آموزشی در حوزه گردشگری زیاد شده و سرفصل‌های دروسی نیز کاربردی نیست؛ همچنین ما در حوزه اساتید با چالش مواجه هستیم زیرا بیشتر اساتید تنها به آموزش‌های تئوری اکتفا می‌کنند؛ در این میان برخی از اساتید هستند که تنها از طریق کسب تجربه به این مقام رسیدند.

نماینده اداره کل میراث فرهنگی، صنایع دستی و گردشگری استان تأکید کرد: تعداد محدودی از اساتید هم از نظر تئوری و هم عملی دارای سوابق خوبی هستند که می‌توانند در آموزش تاثیر زیادی بگذارند؛ علاوه بر این بسیاری از مدیران گروه‌های درسی حوزه گردشگری افرادی غیرمرتبط با این زمینه هستند؛ این درحالی است که شهر مشهد در حوزه اشتغال گردهای اداری ظرفیت بالا را دارند.

دیناری تصریح کرد: باید پرورش نیرو در این حوزه ساماندهی شود؛ در حقیقت باید از آموزش‌ها به گونه‌ای باشد که فارغ‌التحصیل چنین رشته‌هایی علاوه بر دانش و مسئولیت و تجربه مناسب نیز برخوردار باشد.

نماینده اداره کل میراث فرهنگی، صنایع دستی و گردشگری خراسان رضوی با بیان اینکه متاسفانه در حوزه آموزش در مراکز دولتی آموزش‌های ما به آموزش‌های امتیاز از خلاصه شده است، خاطرنشان کرد: سرفصل‌های دروسی نیز اکثرا به سرفصل‌های عمومی محدود می‌شود و دوره‌های کاربردی برای حاضر بهترین برنامه تحصیلی به شمار می‌رود. وی تاکید کرد: در مراکز علمی و کاربردی دست ما برای تغییر سرفصل دروس بازتر است اما در موسسات دانشگاهی این امکان وجود ندارد.

■ **ایجاد نظام رتبه‌بندی برای کیفیت‌بخشی به اساتید**

مریم رمضانیان، نماینده مرکز آموزشی عالی علمی کاربردی جهاددانشگاهی مشهد، نیز خاطرنشان کرد: آنچه که امروز از اهمیت زیادی برخوردار است مساله زیرساخت‌هاست؛ مراکز آموزشی اگر تنها به دنبال مسائل کمی باشند راه به جایی نخواهند برد؛ دوره‌های دانشگاه‌ها باید متناسب با آن چیزی که عرضه می‌شود، باشد. وی عنوان کرد: پیشنهاد ما این است که برای کیفیت‌بخشی به اساتید و سنجش میزان خبرگی آن‌ها یک نظام رتبه‌بندی مشابه آنچه در نظام پزشکی رخ می‌دهد، ایجاد شود.

اخوندزاده که از طرف اداره کل میراث فرهنگی، صنایع دستی و گردشگری خراسان رضوی در این نشست به اشاره به مشترکات فرهنگی با کشورهای همسایه ایران امیدواری کرد: این نشست‌ها تداوم یابد و این فرصت به وجود آید تا بتوان از آثار فرهنگی و تاریخی کشورهای یکدیگر به صورت مداوم بازدید کنیم.

در ادامه این نشست همچنین سرکنسول کشور ترکیه، عراق، پاکستان و ترکمنستان به بیان دیدگاه‌ها و نظرات خود پیرامون اشتراکات فرهنگی بین ایران و کشورهای خود پرداختند.

دومین قطار گردشگران اروپایی وارد مشهد شد

دنیای اقتصاد- **دومین قطار گردشگران اروپایی معروف به قطار عقاب طلایی روز چهارشنبه، ۲۶ فروردین ماه وارد مشهد شد.**

به گزارش روابط عمومی اداره کل میراث فرهنگی، صنایع دستی و گردشگری خراسان رضوی، این قطار شامل ۵۶ گردشگر از کشورهای مختلف اروپایی، آمریکایی و آسیای مرکزی است و در بدو ورود به مشهد مورد استقبال تعدادی از مسئولان دولتی و بخش خصوصی استان خراسان رضوی قرار گرفتند.

مسافران این قطار، گروه دوم قطار عقاب طلایی هستند که روز ۲۵ فروردین با هواپیما وارد تهران شده و سپس با قطار به مشهد آمده و بعد ازحضور در مشهد مقدس و بازدید از جاذبه‌های فرهنگی، تاریخی، گردشگری و مذهبی پایتخت معنوی ایران، به سمت طبس، بافق و یزد حرکت کردند و در ادامه وارد استان اصفهان می‌شوند، و در نهایت به سعادت شهر شیراز می‌رسند.

گردشگران اروپایی این قطار از

خبر

صادرات بدون واسطه زعفران در صورت لغو تحریم‌ها

دنیای اقتصاد- رئیس اتحادیه صادرکنندگان زعفران خراسان رضوی وضعیت صادرات زعفران را مطلوب ارزیابی کرد و گفت: در صورت لغو تحریم‌ها دیگر نیازی به صادرات زعفران از طریق کشورهای واسطه نداریم.

به گزارش ایسنا، غلامرضا میری با بیان اینکه رشد صادرات زعفران مشهد در سال گذشته نسبت به مدت مشابه سال ۹۲ تقریبا ۲۷ درصد رشد داشته که این میزان با توجه به کاهش قیمت یورو در مقابل دلار تقریبا راضی‌کننده بود، افزود: امیدواریم در سال ۹۴ با رفع برخی از مشکلات در عرصه بین‌المللی شاهد رشد چشمگیر صادرات زعفران باشیم.

رئیس اتحادیه صادرکنندگان زعفران خراسان رضوی گفت: در حال حاضر امکان صادرات مستقیم زعفران به برخی کشورها از جمله آمریکا وجود ندارد به همین دلیل زعفران ایران به امارات و اسپانیا صادر شده و متأسفانه در آنجا پس از کاهش کیفیت این محصول به سایر کشورها صادر می‌شود اما در صورت لغو تحریم‌ها امکان صادرات مستقیم به سایر کشورها فراهم خواهد شد.

میری ادامه داد: همچنین در حال حاضر امکان فروش زعفران به صورت LC وجود ندارد که در صورت لغو تحریم‌ها این امکان نیز فراهم خواهد شد.

یادداشت

تجارتی گام به گام

مراقبه کنیم تا مراقبه نشویم

* محمد سیدرضا قندیلی

توافق ایران با ۱+۵ سبب خواهد شد مجاری شبه دولتی از نظام اقتصادی کشور به دلیل حجم مشارکت‌های پی‌درپی سرمایه‌گذاری‌های خارجی خارج شوند که این موضوع خود چالش برانگیز است و از طرفی با شفاف‌سازی بسیاری از قراردادها و مشارکت‌های دولتی با طرف‌های بین‌المللی، سرریز سرمایه‌گذاری‌های خارجی ابتدا در بورس و سپس در صنایعی که تکنولوژی تولید آن در حد نرمال جهانی است، اتفاق می‌افتد، این انتخاب براساس خریدهای انبوه سرمایه‌گذاران داخلی ایران از کشورهایی نظیر چین، کره، ژاپن و برخی کشورهای صنعتی اروپایی اتفاق افتاده است.

در همین اثنا سرمایه‌گذاری‌های خارجی در بورس در ابتدا به این سمت خیز برخواهند داشت، اما صنایع معدنی و برخی گروه‌های صنعتی (خودرو، صنایع غذایی، کشاورزی، تجهیزات معدنی و مواد اولیه صنعتی) که به استعدادهای ذاتی سرزمین ایران معطوف می‌شود نیز به عنوان لایه‌های نهفته این سرمایه‌گذاری در بلندمدت به اولویت‌های اصلی تبدیل می‌شود.

با این حال ایران درکریدوری جهانی قرار دارد و نقطه ثقلی برای منطقه آسیا و اروپا محسوب می‌شود، مساحت بکر، راه‌های ترانزیتی، دسترسی به دریای آزاد و جمعیت منطقه، منابع انسانی ماهر و متخصص دلیلی مشهود است برای کاهش هزینه‌های تولید، حمل‌ونقل کالا برای طرف‌های خارجی که این موضوعات و موارد مرتبط به آن توسط معاون اول رئیس جمهور به تفصیل ارائه شده است.

تاکنون تمامی مسیرهای توسعه، تولید، رونق و اشتغال با موضوعی چالش برانگیز به نام «تحریم» روبه‌رو بوده است که مفسران اقتصادی آن را با پیشوند و پسوندهای گوناگونی مطرح کردند که این مساله سبب بروز مشکلاتی برای تامین منابع مالی اولیه، گشایش‌های ارزی و حمایت‌های مالی و بانکی میان کشورهای منطقه در حمایت از تولیدکنندگان، گروه‌های کالایی و خدمات فنی و مهندسی کشور شده بود و کمتر می‌توانستیم در رویدادها و مناقصات بین‌المللی منطقه موفق شویم و در این بین کشورهایی که موضوعات اقتصادی و تعاملات تجاری را به خوبی تئوریزه نموده و در عمل نیز فایق آمده‌اند، حتی با درنظرگرفتن جغرافیای وجودی آن‌ها پیشروتر و موفق‌تر بودند که باید به این موضوع به صورت مفصل پرداخت.

اکنون با توافق جامع که شاید چند گام به آن مانده باشد، تمامی کشورهایی که نسبت به همکاری با ایران سرباز می‌زدند یک به یک از این تحول جهانی بیش از پیش استقبال کرده‌اند و خواهان دسترسی به بازار ایران هستند. این در حالی است که مشارکت و بازدهی خود را در سرمایه‌گذاری در ایران می‌بینند تا به واسطه ایجاد این نقطه‌های مشترک بتوانند بازارها و دفاتر فروش خود را رونق ببخشند.

این اعتمادسازی جهانی عوایدی دارد که باید با هرگام جهانی فرصت‌های سرمایه‌گذاری و توسعه صادرات و تولیدهای جهانی ایران در بازارهای هدف نیز هماهنگ و متوازن طراحی شود و تجارتی گام به گام آغاز شود و بتوان با ایجاد دفاتر و بازارهای تخصصی ایرانی بین‌المللی تمام جریان‌های اقتصادی، سرمایه‌ای و صادراتی را تحت کنترل منابع ایرانی قرار بدهیم چرا که اگر خود دل نسوزانیم جهان دل نمی‌سوزاند، مراقبه کنیم تا مراقبه نشویم.

در بازدید اعضای شورای شهر مشهد از کشف‌رود مطرح شد؛

واریز بخش اول اعتبارات ساماندهی کشف‌رود

دنیای اقتصاد- جمعی از مدیران شهر مشهد هفته گذشته از مناطق حاشیه شهر بازدید کردند و از نزدیک در جریان ساماندهی کشف‌رود قرار گرفتند.

به گزارش فارس، رئیس شورای اسلامی شهر مشهد در حاشیه این بازدید در جمع خبرنگاران اظهار کرد: اعتبار ۱۶۰ میلیارد تومانی در طی سه سال برای ساماندهی کشف‌رود مشهد از سوی دولت در نظر گرفته شده که بخش اول این اعتبار امسال به شهر مشهد تعلق می‌گیرد.

محسن انتظاری هروی با بیان اینکه مسیر کشف‌رود ۴۲ کیلومتر است و آنچه که امروز برای ساماندهی مورد توجه قرار گرفته، ۱۷ کیلومتر از این مسیر است، خاطرنشان کرد: شورای چهارم در سال اول شروع کار خود کمیسیون ساماندهی حاشیه شهر را تشکیل داد و طرح دو هزار و ۱۰۰ میلیارد تومانی نیز برای ساماندهی حاشیه شهر توسط این کمیسیون به دولت ارائه شده که بر اساس این طرح ۷۰۰ میلیارد تومان توسط دولت و مابقی عمدتا توسط شهرداری برای ساماندهی این مناطق تأمین می‌شود.رئیس شورای اسلامی شهر مشهد با اشاره به اینکه مسئولیت کال کشف‌رود بر عهده سازمان آب است، عنوان کرد: این منطقه خارج از محدوده حوزه شهرداری مشهد است اما باید اقدامات لازم انجام تا مشکلات این مناطق با سرعت حل شود.

انتظاری هروی تصریح کرد: اعتبار ۱۰ میلیارد تومانی از سوی دولت برای ساماندهی کشف‌رود در نظر گرفته شده و همچنین اعتبار ۱۶۰ میلیارد تومانی نیز طی سه سال برای ساماندهی کشف‌رود مشهد از سوی دولت در نظر گرفته شده که بخش اول این اعتبار در سال جاری به شهر مشهد تعلق می‌گیرد. وی با اشاره به مشکلات زیست محیطی کشف‌رود گفت: متاسفانه بالغ بر ۱۴۰ پمپ آب برای آبیاری مزارع کشاورزی در کشف‌رود وجود دارد که بخش قابل توجه آن‌ها جمع‌آوری شده است.

انتظاری هروی: مسیر کشف‌رود ۴۲ کیلومتر است و آنچه که امروز برای ساماندهی مورد توجه قرار گرفته، ۱۷ کیلومتر از این مسیر است

■ **۲۰۰۰ هکتار فضای سبز در اطراف کشف‌رود احداث می‌شود**

رئیس کمیسیون خدمات و محیط زیست شهری شورای شهر مشهد نیز در حاشیه این بازدید با بیان اینکه ۲۰۰۰ هکتار فضای سبز در اطراف کشف‌رود احداث می‌شود، گفت: در ۷۰ متر از بستر کشف‌رود فضای سبز ایجاد می‌شود که امیدواریم تا پنج سال آینده به بهره‌برداری برسد.

غلامحسین صاحبی با اشاره به اینکه یکی از معضلات شهر مشهد بحث فاضلاب کال کشف‌رود و همچنین سیفی‌جات اطراف این رود است، تصریح کرد: در ابتدای شورای چهارم یکی از اولویت‌های ما ساماندهی کال کشف بود و به شهرداری پیشنهاد دادیم تا زمانی که در کشف‌رود پروژه تعریف نکنیم، مشکلات محیط زیستی آن برطرف نمی‌شود.

رئیس کمیسیون خدمات و محیط زیست شهری شورای شهر مشهد ادامه داد: خوشبختانه بعد از بررسی‌های انجام شده از آبان ماه سال گذشته ساماندهی کشف‌رود آغاز شده و ۱۰ کیلومتر از بستر آزاد شده و حدود ۱۴۰ پمپ کفکش در کشف‌رود برای آبیاری از فاضلاب این کال وجود داشته که بخش عمده‌ای از آن‌ها جمع‌آوری شده است.

صاحبی عنوان کرد: حدود ۱۹۹۰ هکتار در برنامه تملک اطراف کشف‌رود وجود دارد و در ۷۰ متر از بستر کشف‌رود فضای سبز ایجاد می‌شود که امیدواریم تا پنج سال آینده به بهره‌برداری برسد، همچنین حدود ۲۰۰۰ هکتار فضای سبز در این منطقه احداث می‌شود.

■ **احداث ۲۰۰۰ هکتار فضای سبز در کمربند سبز شمالی مشهد**

معاون خدمات و محیطزیست شهری شهردار مشهد با بیان اینکه احداث ۱۹۹۰ هکتار فضای سبز در کمربند فضای سبز شمالی مشهد پیش‌بینی شده است، اظهار کرد: با احداث آن، سرانه فضای سبز مشهد تا پنج مترمربع افزایش می‌یابد.

خلیل‌الله کاظمی با اشاره به اینکه در طول ۴۲ کیلومتر از کال کشف نیازمند مطالعات بودیم که در این ارتباط فضای سبز شمالی شهر مشهد نیز مد نظر ما بود، اظهار کرد: بالغ بر ۸۰ درصد از مطالعات ما در زمینه کال کشف با کمربند شمالی شهر مشهد برابری داشت که ۱۹۹۰ هکتار در کمربند سبز شمالی پیش‌بینی شده و با احداث آن، سرانه فضای سبز مشهد تا پنج متر افزایش می‌یابد.

معاون خدمات و محیط زیست شهری شهردار مشهد ادامه داد: با احداث این فضای سبز نگرانی در زمینه کال کشف همچون زمین‌های زراعی از بین می‌رود و همچنین جلوی رشد بی‌رویه شهر مشهد با احداث کمربندی سبز برطرف می‌شود.

کاظمی تصریح کرد: در حال حاضر نیز درختکاری در ۱۰ کیلومتر از مسیر کال کشف در حال انجام است و البته تمام سازمان‌ها باید در این ارتباط همکاری داشته باشند که امیدوارم با همکاری و همیاری این پروژه زیست محیطی با سرعت به بهره‌برداری برسد.

معاون خدمات و محیط زیست شهری شهردار مشهد در خصوص افزایش سرانه فضای سبز در شهر مشهد گفت: با توجه به اعتبارات فعلی سرانه فضای سبز در شهر مشهد تا ۰٫۴ مترمربع افزایش می‌یابد اما در صورت تامین اعتبارات دولتی در زمینه کشف‌رود این فضا به بالای ۰٫۵ مترمربع می‌رسد.

■ **شهرداری به تنهایی قادر به ساماندهی کانال کشف نیست**

به گزارش مهر، یکی دیگر از اعضای شورای اسلامی شهر مشهد درحاشیه این همایش اظهار کرد: ساماندهی و بهسازی حاشیه کانال کشف‌رود نیازمند همکاری تمامی دستگاه‌های استانی است و شهرداری به تنهایی قادر به ساماندهی این مشکل نیست.

جواد ستاری ادامه داد: در غیر این صورت مدت زمان این طرح و پروژه طولانی شده و فاصله زمانی بهره‌برداری آن نیز افزایش خواهد داشت.

عضو کمیسیون خدمات شهری و محیط زیست شورای اسلامی شهر مشهد تصریح کرد: شهرداری مشهد در چند ماه گذشته اقدامات خوبی را در زمینه رفع مشکلات حاشیه شهر و بهسازی کانال کشف‌رود انجام داده است.

ستاری تأکید کرد: البته با توجه به حجم و میزان کاری که باید در حاشیه شهر و کانال کشف‌رود انجام شود هنوز نتوانستیم به نقطه ایده‌آل و اقدامات برنامه‌ریزی شده‌ای دست پیدا کنیم.

این عضو شورای شهر مشهد خاطرنشان کرد: اعتبارات خوبی برای ساماندهی کانال کشف‌رود از طرف دولت در نظر گرفته شده که باید استانداری خراسان رضوی و فرمانداری مشهد نهایت تلاش خود را جهت جذب آن انجام دهند.

ستاری با بیان اینکه شهرداری مشهد نیز اعتبارات لازم را جهت تملک اراضی کشف رود در بودجه سال ۹۴ در نظر گرفته است، افزود: البته شهرداری مشهد می‌تواند بسترهای لازم را جهت مشارکت بخش خصوصی از طریق اعطای مشوق‌ها جذب و از سرمایه‌گذاری آن‌ها نیز استفاده کند.

آزادسازی ارتفاعات از چنگال کوه‌خواران به روایت مدیر کل محیط‌زیست خراسان رضوی؛

توقف قطار ساخت‌وساز در ارتفاعات جنوبی مشهد

خیلی‌ها می‌گویند باید هر چه زودتر افسار ساخت‌وساز در ارتفاعات جنوبی مشهد را کشید و آب پاکی را روی دست کوه‌خواران ریخت، هر چند که فارغ از همه این حرف‌ها، عده‌ای هم عملکرد کمیسیون ماده پنج را زیر سوال می‌برند و در مقابل دیگرانی هم هستند که معتقدند؛ محیط‌زیست در این ارتباط سکوت اختیار کرده و با این کار خیانتی بزرگ به ارتفاعات روا داشته است.

اما مدیرکل محیط‌زیست خراسان رضوی در پاسخ به کسانی که این حوزه را مقصر می‌دانند، اینگونه پاسخ می‌دهد که محیط‌زیست حتی از حق رای دادن در کمیسیون ماده پنج محروم است و تنها می‌تواند در جلسات این کمیسیون به عنوان عضوی فاقد هرگونه رای حضوری خشک و خالی داشته باشد اما با این وجود «این مجموعه اگر بازهم حق رای نداشته باشد، سکوت نمی‌کند زیرا پس از سخنان مقام معظم رهبری پیرامون رفع مشکل دست اندازی به جنگل‌ها و ارتفاعات علاوه بر الزام قانونی یک نوع الزام شرعی نیز در حیطه وظایف خود احساس می‌کند.»

کمربند سبز و کاشت درختان یک مانع قانونی در پیش پای کسانی است که می‌خواهند به ساخت‌وسازها ادامه دهند زیرا فضای سبز یک شاخص است و هرگاه مردم و سازمان‌های مردم نهاد ببینند که به فضای سبز تعرض شده بلافاصله نظر و اعتراض خود را اعلام می‌کنند

در همین ارتباط مدتی قبل مقام معظم رهبری در دیدار با فعالان محیط‌زیست نسبت به مسئله کوه‌خواری هشدار داده و عنوان کردند که «مسئولان باید در مقابل این سوءاستفاده‌کننده‌ها قاطعیت و عُرضه به‌خرج دهند؛ نگذارند فلان آدم سوءاستفاده‌چی با شیوه‌های مشخص سوءاستفاده کند، در مشهد دیدم طرف ارتفاعات جنوب شهر که در واقع مرکز تنفس شهر است، دارند افرادی آن بالا خانه می‌سازند، هتل می‌سازند، ساختمان‌های چند طبقه می‌سازند؛ این‌ها بد است، این‌ها غلط است؛ این‌ها را جرم بدانید، یکی از کارهای اساسی «جرم‌انگاری» در قانون است؛ این‌ها را باید در قانون جرم دانست و این کسانی که این کارها را می‌کنند تعقیب قضایی کرد.»

پس از سخنان مقام معظم رهبری، برخی از منتقدان به پشت پرده کوه‌خواری و ساخت‌وساز در ارتفاعات اشاره کرده و معتقدند، تمامی اقدامات صورت گرفته از سوی دستگاه‌های ذی‌ربط حتی به گردپای ساخت‌وسازهای بی‌رویه هم نرسیده، این ادعای منتقدان سبب می‌شود تا پرسش‌های بسیاری در ذهنمان شکل بگیرد، مثلا اینکه آیا به لحاظ قانونی دست و بال دستگاه‌های مرتبط باز نیست یا پشت کسانی که به سرعت برق و باد می‌سازند به جای خاصی گرم است؟

خبرگزاری فارس برای یافتن پاسخ این سئوال و پرسش‌هایی پیرامون عملکرد محیط‌زیست در بخش مقابله با ساخت و ساز در ارتفاعات با مدیرکل محیط‌زیست خراسان رضوی به گفت‌وگو پرداخته است، آنچه در ادامه می‌خوانید حاصل گفت‌وگوی خبرگزاری فارس با حمید صالحی است.

اجرای پروژه کمربند سبز مشهد از سال ۱۳۷۴ به منظور جلوگیری از زمین‌خواری و ایجاد فضا برای تنفس شهروندان در دستور کار محیط‌زیست و شهرداری قرار گرفته، بفرمایید که این پروژه چقدر توانسته به ریه‌های تنفسی شهر و جلوگیری از ساخت‌وساز در ارتفاعات جنوبی مشهد کمک کند؟

ما محیط‌زیستی‌ها اعتقاد داریم که ارتفاعات جنوبی ریه‌های تنفسی مشهد است و در همین راستا تأکید می‌کنیم که پروژه کمربند سبز در جلوگیری از زمین‌خواری نقش به‌سزایی داشته و اگر این پروژه اجرایی نمی‌شد، همین عرصه‌هایی که امروز در آن کمربند سبز اجرایی شده، مورد دست‌اندازی زمین‌خواران قرار می‌گرفت.

ایجاد فضای سبز به منظور رفع آلودگی‌های زیست محیطی، کمک به ایجاد اکسیژن و مقابله با زمین‌خواری به صورت همزمان در دستور کار محیط‌زیست و شهرداری قرار گرفت و این اقدام به عنوان یک کاربری تعریف شده از کاربری‌های دیگر جلوگیری کرده است.

کمربند سبز و کاشت درختان یک مانع قانونی در پیش پای کسانی است که می‌خواهند به ساخت‌وسازها ادامه دهند زیرا فضای سبز یک شاخص است و هرگاه مردم و سازمان‌های مردم نهاد ببینند که به فضای سبز تعرض شده نظر و اعتراض خود را بلافاصله اعلام می‌کنند بنابراین پروژه کمربند سبز کمک شایان توجهی به رفع آلودگی هوا کرده و به عنوان اهرم کنترل عرصه‌های طبیعی شناخته می‌شود.

سال‌هاست که قطار ساخت‌وساز با شتاب هرچه بیشتر در ارتفاعات جنوبی حرکت می‌کند و این در حالی است که به علت خلاءهای قانونی، همواره این سوال در ذهن ما وجود دارد که چرا این حوزه در کمیسیون ماده پنج حق رای ندارد؟ ما محیط‌زیستی‌ها نسبت به این مساله گلایه داریم.

در حال حاضر و پس از استقرار دولت یازدهم با تغییر کاربری فضای سبز به شدت مخالفت و دست و بال محیط‌زیستی‌ها بازتر شد، براین اساس ما تحت هیچ عنوانی به سهم خودمان اجازه تغییر کاربری در ارتفاعات و سایر بخش‌ها را نمی‌دهیم.

محیط‌زیست یک ارگان حاکمیتی در موضوع حفاظت از این عرصه‌هاست اما متأسفانه در کمیسیون ماده پنج حق رأی ندارد و تا قبل از دولت یازدهم حتی به جلسات ماده پنج هم دعوت نمی‌شد ولی در شرایط فعلی با توجه به تأکید دولت بر مساله محیط‌زیست این حوزه به عنوان عضو بدون رای در جلسات کمیسیون شرکت می‌کند. اگر بازهم در سال‌های آینده حق رأی نداشته باشیم، سکوت نخواهیم کرد و تمام تلاشمان را برای حفاظت از عرصه‌های طبیعی و محیط‌زیست به کار می‌گیریم، هر چند که ارتفاعات جنوبی در اختیار محیط‌زیست نیست و در حقیقت در اختیار شهرداری، اداره راه و شهرسازی و منابع طبیعی است و همه قوانین بازدارنده نیز به صورت طبیعی در اختیار سایر ارگان‌ها قرار دارد و مساله مقابله با ساخت‌وساز در ارتفاعات ابتدا باید از بخش‌هایی که از آن‌ها نام بردم سوال و به عنوان مطالبه‌ای همگانی مطرح شود.

پروژه کمربند سبز کمک شایان توجهی به رفع آلودگی هوا کرده و به عنوان اهرم کنترل عرصه‌های طبیعی شناخته می‌شود

از سوی دیگر باید به این مساله اشاره کرد که نظرات محیط‌زیست در کمیسیون ماده پنج نافذ است و مسئولان استان علیرغم اینکه این حوزه در کمیسیون حق رأی ندارند، باز هم پیشنهادات و نظراتشان را مورد توجه قرار می‌دهند اما شرط دخالت مستقیم محیط‌زیست در این بخش نیازمند قانون است و تا زمانی که به لحاظ قانونی اجازه‌ای نداشته باشیم، نمی‌توانیم اقدام بیشتری انجام دهیم، لذا تمام کسانی که حرف‌ها و انتقاداتی را نسبت به محیط‌زیست مطرح می‌کنند ابتدا باید بدانند که این بخش نه رأیی دارد و نه می‌تواند از نظر قانونی در حوزه ارتفاعات جنوبی دخالتی داشته باشد اما با این وجود پیشنهادهای خود را قاطعانه و صریح در جلسات کمیسیون مطرح می‌کنیم و تمام مسئولان استان بر این مساله اذعان دارند.

رهبر معظم انقلاب در دیدار با دست‌اندرکاران محیط‌زیست و منابع طبیعی بر رفع مشکل دست‌اندازی به فضاهای سبز تاکید کردند و پدیده کوه‌خواری و ساخت وساز در ارتفاعات را از دیگر مسائل اسف‌بار دانستند و تحقق این امر را مستلزم قاطعیت دستگاه‌های مرتبط عنوان کردند، آیا محیط‌زیست برای حرکت در مسیر بیانات رهبر انقلاب و مقابله با ساخت‌وسازها در ارتفاعات علیرغم اجرای پروژه کمربند سبز پروژه دیگری نیز برای سال جاری در دست اقدام دارد؟

محیط‌زیست تا پیش از سخنان مقام معظم رهبری بنا به وظیفه قانونی نظرات قانونی خود را به مراجع مربوطه تقدیم می‌کرد اما با بیانات مقام معظم رهبری پیرامون رفع مشکل دست‌اندازی به جنگل‌ها، ارتفاعات و فضاهای سبز این مجموعه علاوه بر الزام قانونی یک نوع الزام شرعی نیز در حیطه وظایف خود احساس می‌کند بنابراین در هرجایی که قرار باشد نسبت به اراضی ملی و فضای سبز دست‌اندازی صورت گیرد با تمام امکانات علمی، تخصصی، فنی و قانونی مواضع محیط‌زیستی را اعمال می‌کنیم.

بنا به فرموده رهبری باید کوه‌خواری و ساخت‌وساز در ارتفاعات جرم تلقی شود و این افراد مورد تعقیب قضایی قرار گیرند؛ این مساله نشان می‌دهد که محیط‌زیست و منابع طبیعی به راستی از سرمایه‌های ارزشمند یک کشور محسوب می‌شود و نباید از کنار آن به سادگی گذشت.

پشت پرده مسئله ساخت‌وساز در ارتفاعات به ویژه ارتفاعات جنوبی چه کسانی قرار دارند و چرا در تمام این سال‌ها اقدامات صورت گرفته به گردپای ساخت‌وسازهای بی‌رویه در این نقاط نرسیده؟ آیا به لحاظ قانونی دست و بال دستگاه‌های مرتبط باز نیست یا پشت کسانی که به سرعت می‌سازند به جاهای خاصی گرم است؟

متأسفانه در قانون خطوط سفید زیاد و خلاءهایی وجود دارد که باعث می‌شود افراد سودجو با استفاده از این خلاءها به ارتفاعات و فضای سبز آسیب وارد کرده و اقدام به ساخت‌وساز کنند بنابراین باید با رفع خلاءهای قانونی به آزادسازی ارتفاعات از چنگال کوه‌خواران پرداخت.

مقام معظم رهبری به درستی اشاره فرمودند که باید موضوعاتی از این دست جرم‌انگاری شود لذا نیاز هست در مراجع قانون‌گذاری با الهام از فرمایشات رهبری این جرم‌انگاری انجام و قوانین روشن، واضح و با فوریت وضع شود تا اقدامات ارگان‌هایی نظیر محیط‌زیست محکم‌تر باشد.

بی‌تردید در پشت پرده ساخت‌وسازها همان‌طور که همه می‌دانیم زمین‌خوارانی قرار داشته که حالا کوه‌خوار شده‌اند، در این مسیر دست و بال دستگاه‌هایی همچون محیط‌زیست برای دخالت در این امر باز نیست وگرنه همه مسئولان استان می‌دانند که ما علیرغم نداشتن حق رأی در کمیسیون ماده پنج از همه بخش‌ها صدایمان بلندتر است و با نظراتی که اعلام کرده‌ایم، اجازه نداده‌ایم که ارتفاعات جنوبی مشهد از دست برود.

در حال حاضر از اینکه می‌توانیم حداقل در جلسات کمیسیون ماده پنج حضور داشته باشیم بازهم خوشحال هستیم و این امر را قدمی رو به جلو و فرصتی مغتنم می‌دانیم، اما ما به صورت صریح و شفاف می‌خواهیم تا به زودی بتوانیم در این کمیسیون رأی بدهیم چراکه اعتقاد داریم محیط‌زیست نیز در کنار سایر ارگان‌ها باید در این ارتباط صاحب رأی باشد.

از زمان آغاز به کار دولت یازدهم تاکنون تمام سخنان رئیس‌جمهور با محیط‌زیست عجین شده است و در همین راستا رسانه‌ها نیز باید یکی از دغدغه‌های خود را حفظ محیط‌زیست دانسته و در این ارتباط به ایفای نقش بپردازند.

از نظر محیط‌زیست نقش دستگاه‌های مختلف نظیر شهرداری در زمینه کاهش ساخت وساز در ارتفاعات چیست؟

قطعا شهرداری و سایر ارگان‌هایی که در این امر دخالت دارند اگر منافع درازمدت مردم و حفظ محیط‌زیست شهری را در اولویت قرار دهند، شاهد محیط‌زیستی سالم و تندرست خواهیم بود و دیگر نظاره‌گر تخریب‌ها و ساخت‌وسازها

از زمان آغاز به کار دولت یازدهم تاکنون تمام سخنان رئیس‌جمهور با محیط‌زیست عجین شده است و در همین راستا رسانه‌ها نیز باید یکی از دغدغه‌های خود را حفظ محیط‌زیست دانسته و در این ارتباط به ایفای نقش بپردازند

در دل عرصه‌های طبیعی نخواهیم بود، بنده کاری به شهرداران گذشته ندارم اما خوشبختانه در حال حاضر شهرداری مشهد به موضوع حفظ محیط‌زیست نگاهی مثبت و ویژه دارد و امیدواریم در مجموعه شهرداری تصمیمات و اجرای آن‌ها منجر به کاهش صدمات زیست‌محیطی شود.

ما محیط‌زیستی‌ها از همه کسانی که برای حفاظت از محیط‌زیست جانانه تلاش می‌کنند و حتی صدای خودشان را هم بالا می‌برند و می‌نویسند و می‌گویند، کمال تشکر را داریم.

حفظ محیط‌زیست یک وظیفه همگانی است و همه مردم باید دست به دست هم بدهند تا معضلات محیط‌زیست کاهش پیدا کند و در این بین نقش رسانه‌ها را هم بسیار پررنگ و ارزشمند می‌دانیم.

یادداشت

زهد و تقوای آیت‌الله

* سید حسین میردامادی

آیت‌الله سید هاشم میردامادی نجف‌آبادی ابعاد شخصیتی مختلفی داشت و به سادگی نمی‌توان درباره شخصیت وی صحبت کرد؛ ایشان اضداد اخلاقی را در خود جمع کرده بود. در بعد سیاسی، مرد مبارزی بود که در مقابل نظام رضا شاه ایستاد و از فعالان سیاسی آن زمان بود و در مسجد گوهرشاد به دفاع از اسلام پرداخت و به زندان افتاد و تبعید شد که تا حدودی به این بعد از شخصیت ایشان پرداخته شده است.

در بعد علمی، ایشان از شاگردان اواخر دوره مرحوم ملاکاظم خراسانی و شاگرد میرزای نائینی بود؛ بعد از اینکه به مرحله اجتهاد رسید، وارد بعد تهذیب نفس شد و دوره‌های عرفان عملی و نظری را گذراند و شاگرد دو نفر از بزرگان عرفان یعنی مرحوم سیداحمد کربلایی و سیدمرتضی کشمیری بود که در سن جوانی این دوره‌ها را سپری می‌کند.

در نجف به لحاظ زهد و تقوا مشهور می‌شود. با وجود اینکه با مراجع بزرگ زمان از جمله آیت‌الله حکیم معاصر بوده است، وارد عرصه تفسیر می‌شود؛ به دلیل بیماری همسر خود نمی‌توانست در نجف سکونت داشته باشد و به همین دلیل به ایران آمد و مدتی در همدان زندگی کرد و بعد به مشهد آمد. در مشهد در مسجد گوهرشاد به تفسیر قرآن و نماز جماعت ادامه داد و بین ۴۰ تا ۵۰ سال به تفسیر قرآن پرداخت.

مهمترین بعد اخلاقی و ایمانی ایشان این بود که سعی می‌کرد هرگز مشهور و مطرح نباشد لذا از نظر عبادی، عبادت‌های ایشان مخفیانه بود؛ سال‌های سال ماه‌های رجب، شعبان و رمضان را روزه می‌گرفت و خیلی ضعیف، لاغراندام و کم‌غذا بود. در ضمن کارهای عبادی ایشان به مکه علاقمند می‌شود و ۱۴ تا ۱۵ سفر به مکه می‌رود؛ ایشان پول قرض می‌گرفت و هر سال به مکه می‌رفت و بعد قرض خود را ادا می‌کرد. در مکه هم حال ایشان حال بی‌نظیر و عجیبی بود.

ایشان سال‌های سال بدون اینکه حتی خانواده وی در جریان باشد، همانند امیرالمومنین به ایتام کمک می‌کرد که بعد از فوت ایشان این قضیه آشکار شد.

ایشان با مردم عادی ارتباط تنگاتنگ و خوبی داشت؛ به آنان توجه می‌کرد به سوالاتشان پاسخ می‌گفت، درب خانه وی به روی مردم باز بود؛ زندگی ایشان بسیار زاهدانه بود. با اینکه مرجع وجوهات بود اما طبقه زندگی خود را به سطح مستضعفان رسانده بود.

منبر آیت ا... بسیار جاذبه داشت؛ تفسیر قرآن ایشان مردم بسیاری را تربیت می‌کرد و چون خودش به دستورات قرآن عمل می‌کرد اثر تربیتی منبر ایشان بسیار زیاد بود.

آنچه مربوط به هوای نفس بود ایشان در خود کشته بود و فقط به آنچه عمل می‌کرد که تشخیص می‌داد رضای خدا در آن است. زندگی عجیبی داشت؛ نظیر سیدهاشم میردامادی را ندیدم که اینقدر اهل تقوا، خودسازی ورضای خدا باشد و بر نفس خود مسلط باشد. آیت‌الله میردامادی به هیچ چیز تعلق خاطر نداشت حتی به نماز جماعت خود و وقتی که یکی از علمای آن زمان به نام سیدصدرالدین قمی به مشهد آمد، آیت‌الله میردامادی نماز جماعت خود را تعطیل کرد و با تمام مأمومان خود پشت سر ایشان نماز خواند.

ملا بودن و در حوزه علمیه بودن را ترجیح می‌داد و با کار دولتی موافق نبود، زیرا ایشان ظلم رضاشاهی را حس کرده بود. حتی ایشان و چند تن دیگر از علما از غذای زندان نمی‌خوردند و یکی از مریدان ایشان که تاجر بود، غذا را از منزل خود برای آنان می‌آورد.

آیت الله میردامادی نجف آبادی تا آخر عمر گمنام زندگی کرد و اگرچه بعد از ۵۰ سال دفتر تبلیغات خراسان رضوی بزرگداشتی برای ایشان برگزار کرد، اما اگر خودشان زنده بودند، اجازه این کار را نمی‌دادند.

***فرزند مرحوم آیت الله سیدهاشم میردامادی و دایی رهبر معظم انقلاب اسلامی**

با پیام رهبر معظم انقلاب؛

بزرگداشت آیت‌الله سید هاشم میردامادی در مشهد برگزار شد

دنیای اقتصاد- تالار همایش‌های دفتر تبلیغات اسلامی خراسان رضوی در هفته‌ای که گذشت، میزبان دومین همایش تفسیر و تفسیرنگاری حوزه علمیه خراسان در سده اخیر بود که با محوریت واکاوی تفسیر خلاصه‌البیان آیت‌الله سیدهاشم میردامادی نجف‌آبادی و با قرائت پیام رهبر معظم انقلاب برگزار شد.

آیت الله گلپایگانی، حجج اسلام سیدمجتبی و سیدمسعود خامنه ای و سید حسین میردامادی از جمله مدعوان این بزرگداشت بودند.

به گزارش ایسنا، رهبر انقلاب اسلامی در پیامی به این همایش، تجلیل از این عالم ربانی را اقدامی شایسته خواندند و با اشاره به برخی وجوه شخصیتی و تلاش‌های قرآنی و حدیثی آن فقیه و مفّسر پارسا، خاطرنشان کردند: اهتمام به امر دین در میدان‌های دشوار و پرخطر، از قبیل حضور در مجاهدت علمای مشهد در مسجد گوهرشاد از نقاط برجسته زندگی او بود که تحمل زندان و تبعید از سوی دستگاه رضاخانی نیز نتیجه قهری آن به شمار می‌رفت.

■ حوزه علمیه خراسان؛ قطب علمی تشیع و جهان اسلام

به گزارش ایرنا، معاون فرهنگی وزیر فرهنگ و ارشاد اسلامی یکی از سخنرانان این همایش بود که اظهار کرد: استان‌های سه‌گانه خراسان از جمله حوزه‌های علمیه این خطه در طول تاریخ قطب علمی تشیع و جهان اسلام بوده‌اند.

سیدعباس صالحی خاطرنشان کرد: در این چارچوب اساتید، علما و اندیشمندان بسیاری از خراسان آثار ارزشمندی به یادگار گذاشته‌اند که از جمله آن‌ها می‌توان به شیخ طوسی، طبرسی اشاره کرد و در سده اخیر از آیت‌الله سیدهاشم میردامادی نجف‌آبادی، شهید مطهری، آیت‌الله خزعلی و دیگر بزرگان یاد کرد.

معاون فرهنگی وزیر فرهنگ و ارشاد اسلامی ادامه داد: در این میان مرحوم آیت‌الله میردامادی نجف‌آبادی با رویکرد اجتهادی

صالحی: مرحوم آیت‌الله میردامادی نجف‌آبادی با رویکرد اجتهادی عامه‌گرایانه خاص، قرآن کریم را تفسیر می‌کرد که این از نقاط بسیار شاخص تاثیرگذاری فعالیت وی بود

عامه‌گرایانه خاص، قرآن کریم را تفسیر می‌کرد که این از نقاط بسیار شاخص تاثیرگذاری فعالیت وی بود.

صالحی تصریح کرد: این رویکرد باعث شد که آیت‌الله میردامادی نجف‌آبادی تفسیر قرآن را به صورت شفاهی و نگارشی با رویکرد اجتهادی روایی بیان کند و عوام و خواص از مباحث وی به خوبی بهره‌مند می‌شدند.

معاون فرهنگی وزیر فرهنگ و ارشاد اسلامی اضافه کرد: از قرن چهاردهم هجری تاکنون شاهد رویکردهای علمی و اجتماعی خوب و نظام‌مند در تفسیر موضوعی، ترکیبی و قرآن‌پژوهی در حوزه‌های علمیه خراسان بوده‌ایم.

■ شاخصه تفسیر آیت‌الله میردامادی آمیختگی با روایات است

به گزارش ایسنا، یکی از اساتید حوزه عملیه قم نیز در این همایش شاخصه اصلی تفسیر آیت‌الله میردامادی نجف‌آبادی را آمیختگی با روایات دانست و با بیان اینکه برگزاری چنین همایش‌هایی برای داستان‌گویی نیست، اظهار کرد: هدف الگوگیری از این شخصیت‌های وارسته است و باید همه به این فکر باشیم که طوری زندگی کنیم که منش و رفتارمان مردم را به دین دعوت کند.

آیت‌الله رضا استادی ادامه داد: مرحوم میردامادی نجف‌آبادی در سال ۱۳۰۳ متولد شد؛ در شرح حال وی آمده است که آیت‌الله سیدمرتضی کشمیری و استاد میرزایی دوم از

اساتید وی بوده‌اند.

این استاد حوزه علمیه قم با بیان اینکه آیت‌الله میردامادی نجف آبادی از آغاز طلبگی در پی معنویت بود، گفت: راجع به شرح حال این عالم اطلاعات فراوانی در دست نیست؛ این شاید به این دلیل باشد که خود وی نیز به این مساله مایل نبود.

استادی سال انتقال میردامادی نجف‌آبادی از نجف به ایران را نامشخص دانست و افزود: هنگامی که به مشهد آمد، در ردیف اول اساتید حوزه علمیه قرار گرفت؛ بنابراین می‌توان نتیجه گرفت که در آن زمان علما و عملا مورد قبول بوده و شخصیتی شناخته شده بود.

این استاد حوزه علمیه قم تواضع را از شاخصه‌های اصلی شخصیت آیت‌الله نجف‌آبادی میردامادی برشمرد و تصریح کرد: وی جزو رجال صالح است و ذکر و یاد چنین علمایی ذکر خداست؛ تفسیر نگاشته شده توسط وی بسیار دقیق و آمیخته با روایات است و آن چه که امروز نیاز ماست، وجود چنین سرمایه‌هایی است؛ عالمانی که در عمل بتوانند ماهیت دین را نشان دهند.

رئیس دفتر تبلیغات اسلامی قم نیز با اشاره به ابعاد برگزاری این همایش گفت: توجه به میراث علمی گذشتگان برای هویت‌سازی ضروری است و عملکرد دفتر تبلیغات اسلامی در این خصوص قابل تقدیر است.

حجت‌الاسلام والمسلمین احمد واعظی با بیان اینکه احیای آثار بزرگان ما دارای پیام‌های متعددی است، اظهار کرد: هویت‌سازی و عرضه آن به نسل جدید از طرفی و آشنا کردن طلاب و فضلای جوان با شخصیت‌های برجسته، از طرفی دیگر از اهداف اصلی برگزاری چنین همایشی است.

رئیس دفتر تبلیغات اسلامی قم افزود: غرض از رویکرد تفسیر و تفسیرنگاری در سده اخیر ترویج فرهنگ قرآن‌پژوهی است.

■ مفاخر و اندیشمندان به نحو مطلوب شناسانده نشده‌اند

به گزارش ایرنا، رئیس دفتر مقام معظم رهبری نیز در حاشیه این همایش در جمع خبرنگاران اظهار کرد: مفاخر و اندیشمندان کشور به نحو مطلوب در جامعه شناسانده نشده‌اند لذا باید با برگزاری یادواره‌ها و همایش‌های گوناگون در این زمینه تلاش کرد.

آیت‌الله محمد محمدی گلپایگانی خاطرنشان کرد: مفاخر، علما و اندیشمندان بسیاری در طول تاریخ در حوزه‌های مختلف از جمله علوم دینی، منشاء تاثیرگذاری بسیار در کشورمان بوده‌اند و آثار باارزشی از خود به یادگار گذاشته‌اند.

رئیس دفتر مقام معظم رهبری با بیان اینکه میزان آشنایی مردم نسبت به علما و اندیشمندان کشورمان کم است، افزود: لذا این طیف ارزشمند باید بیش از پیش به مردم و جامعه معرفی شوند.

گلپایگانی عنوان کرد: مرحوم آیت‌الله میردامادی نجف‌آبادی یکی از علمای صاحب‌نظر حوزه علمیه خراسان از جمله در تفسیر و قرآن‌پژوهی بود و ۴۰ سال بدون تعطیلی در مسجد گوهرشاد حرم مطهر امام رضا(ع) نسبت به این امر اهتمام می‌کرد.

آیت الله گلپایگانی: مرحوم آیت‌الله میردامادی نجف‌آبادی یکی از علمای صاحب‌نظر حوزه علمیه خراسان از جمله در تفسیر و قرآن‌پژوهی بود و ۴۰ سال بدون تعطیلی در مسجد گوهرشاد حرم مطهر امام رضا(ع) نسبت به این امر اهتمام می‌کرد.

وی شناخت کامل نسبت به احادیث و روایات اهل بیت(ع) را دیگر خصوصیت مهم تفاسیر آیت‌الله میردامادی نجف‌آبادی برشمرد و بیان کرد: قرآن‌پژوهی و تفسیر این کتاب الهی بدون عنایت لازم‌به‌احادیث‌ائمه‌اطهار(ع)نتیجه‌مطلوبی‌نخواهد داشت.

گلپایگانی ادامه داد: زهد، تقوا، اخلاص کامل و ساده‌زیستی از دیگر ویژگی‌های مرحوم آیت‌الله میردامادی نجف‌آبادی بود.

وی گفت: انسان هر اندازه که عالم باشد و در زمینه‌های گوناگون پیشرفت کند اگر به مبانی اخلاقی توجه نداشته باشد به صورت جدی منحرف خواهد شد.

حوزه علمیه خراسان در طول تاریخ از جایگاه خاصی در توسعه علوم و معارف دینی برخوردار بوده و علما و اندیشمندان بسیاری در این زمینه تلاش کرده و منشاء اثر بسیار بوده‌اند که از جمله آن‌ها می‌توان به آیت الله سیدهاشم میردامادی نجف آبادی، شیخ طبرسی و غیره اشاره کرد. وی افزود: حوزه‌های علمیه استان‌های خراسان به برکت انقلاب اسلامی رشد بسیاری داشته‌اند.

آیت الله محمدی گلپایگانی گفت: امروز فرهنگ و معارف اسلامی و تشیع در سطح جهان در حال گسترش است و تقاضاهای بسیاری از نقاط مختلف جهان برای اعزام مبلغ به دفتر رهبر معظم انقلاب اسلامی ارسال می‌شود و مقام معظم رهبری بسیار با دوراندیشی به این مساله عنایت خاص دارند.

تاریخ

ذکر احوال حاکمان و استانداران خراسان در دوره قاجاریه—ادامه بخش ۲۳

هادی پژوهش

دولت ایران چندبار به منظور اجرای مفاد عهدنامه تصمیم به اعزام مأمور گمرکی به منطقه گرفت. شوروی در ظاهر با آن مخالفتی نکرد و حتی خواستار تسهیل و تمهیداتی شد تا اتباع شوروی بتوانند در منطقه به کشت و زرع بپردازند، ولی بلافاصله عده‌ای از ارتش سرخ مستقر در پادگان عشق‌آباد را روانه فیروزه کرد. دولت ایران با توجه به استنکاف شوروی از تحویل این منطقه، به مسکو اعتراض کرد؛ ولی شوروی همانگونه که گفته شد این مساله را به قضیه امتیاز شیلات شمال پیوند زد واین مشکل در زمان سلطنت رضاشاه لاینحل باقی ماند و با وجود مذاکرات متعدد راه حلی بر آن یافت نشد و تنها پس از کودتای ۲۸ مرداد ۱۳۳۲ به این قضیه فیصله داده شد. روس‌ها پس از رسمیت دادن به اشغال فیروزه در دوره کابینه زاهدی، موافقت کردند در ناحیه مغان یک‌صد کیلومتر مربع از زمین‌های مورد اختلاف و همچنین ۲۰ کیلومتر مربع در سرخس و ۲۰ کیلومتر مربع در «دیمان» و بخشی از زمین‌های مورد اختلاف در «یدی اولر» در نزدیکی آستارا به ایران واگذار شود. درعین حال بر اساس نص صریح فصل سوم قرارداد مودت ۱۹۲۱ ایران و شوروی، دولت شوروی که متعهد شده بود قصبه فیروزه را به ایران باز پس دهد از اجرا وانجام آن خوداری کرد.

■ عملی نشدن باز پس گیری اراضی

گمرک مشهد طی گزارشی به وزارت مالیه اطلاع می‌دهد که پادگان شوروی در فیروزه همچنان مستقر بوده و دولت شوروی دستوری برای تخلیه این پادگان و استرداد فیروزه به ایران را صادر نکرده است. به‌این‌ترتیب با عدم‌همراهی دولت شوروی، موضوع بازپس‌گیری اراضی اشغالی جنوب خلیج حسینقلی و قصبه فیروزه عملی نشد و در این رابطه محمدعلی فروغی وزیر وقت امور خارجه ایران، یادداشتی به فتح‌الله پاکروان، سفیر ایران در شوروی ارسال کرد و از او خواست موضوع تعدیات مرزی شوروی را به کمیساریای خارجه شوروی یادآوری کند. با وجود تذکرات فروغی به کمیساریای خارجه شوروی، اراضی متعلق به ایران همچنان در اشغال شوروی باقی ماند. سر انجام روز یازدهم آذر ۱۳۳۳ روزنامه اطلاعات در صفحه اول خود خبری تحت عنوان «جریان امضای مقاوله‌نامه ایران و شوروی» منعکس کرد. در شرح این خبر تنها نوشته شده بود مقاوله‌نامه ایران و شوروی مبنی بر رفع اختلافات مرزی و مالی بین دو کشور به امضای آقایان حمید سیاح، رئیس هیأت نمایندگی ایران و «لاورینتف» سفیر کبیر شوروی رسید.

اما سه روز بعد در همین روزنامه فاش شد که یکی از بندهای امضا شده میان نمایندگان دو کشور، واگذاری شهرستان فیروزه (که این روزنامه از آن به عنوان قصبه یاد کرد) به روس‌ها بوده است. در این گزارش تصریح شده بود که این قرار داد در آستانه انتقال طلاهای توقیف شده ایران در بانک‌های آن کشور صورت گرفته است. طلاهایی که روس‌ها آن را از زمان جنگ دوم جهانی به ایران بدهکار بودند ولی تا وقوع کودتای ۲۸ مرداد آن را نزد خود نگاه داشته، سپس تصمیم گرفتند آن را به دولت پس از سقوط مصدق یعنی دولت کودتایی فضل الله زاهدی تحویل دهند.

شهرستان فیروزه که دولت زاهدی با موافقت شاه آن را رسما به شوروی بخشید، به عبارت دیگر، شوروی‌ها حدود ۱۲۰ کیلومتر مربع از زمین‌های مورد اختلاف را که قسمتی از آن در مغان و آستارا و قسمتی دیگر در ناحیه سرخس روسیه واقع بود به ایران دادند و در عوض شهرستان مهم، خوش آب‌وهوا و استراتژیک فیروزه را که اگر به ایران برمی‌گشت یکی از زیباترین مناطق ییلاقی خراسان می‌شد، رسماً و قانوناً به تصرف خود درآوردند. مجلس فرمایشی دوره ۱۸ نیز این قرار و حسب‌الامری را با یک قیام و قعود ساده و با رای وکلایی که غاصبانه بر مسند مدرس‌ها تکیه زده بودند، تصویب کرد.

خبر

رئیس اتاق بازرگانی تهران:

آستان قدس رضوی ظرفیتی قوی برای توسعه اقتصادی کشور است

تسنیم- رئیس اتاق بازرگانی تهران گفت: آستان قدس رضوی ظرفیتی قوی برای توسعه اقتصادی کشور است.

یحیی آل‌اسحاق اظهار کرد: بسیاری از کارخانه‌های کشور که نقش مؤثری در چرخه تولید و رونق اقتصادی ایفا می‌کنند از سوی بخش خصوصی هدایت می‌شوند و همین مساله نشان می‌دهد که ترغیب سرمایه‌گذار خصوصی برای ورود به فعالیت‌های اقتصادی کلان، تأثیر ویژه‌ای در کارآفرینی و گشایش مالی دارد.
وی افزود: امروزه در کشورمان نهادهای مختلفی به بدنه تولید و اقتصاد کشور کمک می‌کنند تا این چرخه مهم از حرکت بازنایستد و خوب است که دولت از همه ظرفیت‌های موجود در فضاهای تولیدی و اقتصادی به‌خوبی بهره‌برداری کند.
آل اسحاق بیان کرد: یکی از مجموعه‌های اقتصادی کشور که با توسعه کارخانجات و فضاهای تولید، سهم عمده‌ای در اقتصاد کلان دارد مجموعه‌های اقتصادی آستان قدس رضوی است که در بازار سرمایه‌گذاری جایگاه خاصی را به خود اختصاص داده است. وی بیان کرد: کارخانجات گسترده آستان قدس رضوی که در جای‌جای کشورمان فعالیت دارند با توسعه چرخه تولید و کارآفرینی به کمک اقتصاد کشور آمده‌اند تا بخش اعظمی از نیازهای داخلی برطرف شود.
رئیس اتاق بازرگانی تهران عنوان کرد: کارخانجات لبنی و مواد غذایی آستان قدس رضوی، بخش‌های عمرانی این مجموعه و حتی بافت فرش از جمله بنگاه‌های اقتصادی کشور به حساب می‌آیند که سهم ارزشمندی در رونق اقتصادی دارند.
وی افزود: با این تفاصیل، باید گفت دولت باید از پتانسیل‌های قوی و ارزشمند آستان قدس رضوی در توسعه اقتصاد کشور بهره بگیرد و البته این مهم نیازمند برنامه‌ریزی دقیق و منسجمی است تا آثار آن در بلند مدت به صورت ماندگار بر جای بماند.

مدیر کل بحران استانداری خراسان رضوی:

سند عملیاتی دشت مشهد به‌زودی تدوین و نهایی می‌شود

دنیای اقتصاد- مدیرکل مدیریت بحران استانداری خراسان رضوی از تدوین و نهایی شدن سند عملیاتی دشت مشهد در آینده‌ای نزدیک خبر داد.

به گزارش تسنیم، حجت شایانفر اظهار کرد: گستره تاثیرگذاری بالا و آثار اقتصادی و اجتماعی و خسارات بسیار زیاد از مهمترین ویژگی های بحرانها است. در موضوع مدیریت بحران، تخصص های زیادی دخیل است که از جمله می توان به آواربرداری، کشف و تجسس، بازسازی اماکن مسکونی و بحث‌های بازتوانی اشاره کرد.
شایانفر گفت: در حال حاضر موضوعات مهمی در استان وجود دارد، میزان بارش‌ها در سال زراعی جاری بهبود داشته است، از ابتدای سال زراعی تا پایان اسفند سال گذشته حدود ۱۵۳ میلیمتر بارش داشته ایم، این میزان بارش در بلند مدت باید ۱۲۴,۴ میلی متر می بود که ۲۳ درصد افزایش داشته است و نسبت به بازه زمانی سال ۹۲ هم ۱۹۲ درصد افزایش داشته‌ایم. وی عنوان کرد: میانگین بارش در سال زراعی گذشته ۵۳ میلیمتر بود که البته هنوز برخی شهرستان‌ها مثل تایباد، گناباد و جغتای از نظر بارش به حد نرمال نرسیده‌اند.
مدیرکل بحران استانداری خراسان رضوی با بیان اینکه یکی از تعاریف بحران برهم خوردن تعادل میان منابع و نیازهاست، خاطرنشان کرد: با توجه به اهمیت شهر مشهد و ورود زائران به این شهر خیل عظیمی از جمعیت به این شهر وارد می شود و طبیعتا مصارفی که اکنون از دشت مشهد انجام می‌شود بسیار سنگین است و برای صرفه جویی باید همگی دست به دست هم بدهیم.

■ نشست هم اندیشی نخبگان برای دشت مشهد

شایانفر بیان کرد: با تشکیل یک نشست هم اندیشی نخبگان برای دشت مشهد، به دنبال تدوین سندی برای این موضوع هستیم و ۲۰۰ سیاست اجرایی در این زمینه تهیه شده که البته هنوز نهایی نشده است و تا پایان اردیبهشت جلسه نهایی در حضور مسئولان کشوری برگزار می شود. وی ادامه داد: علاوه بر جلساتی که به صورت روتین برای خشکسالی برگزار می شود چندین ستاد تامین و توزیع آب در استان تعریف شده و پیامد و خروجی جلسات این بود که در تابستان گذشته شهر مشهد شاهد جیره بندی و مشکل خاصی نبود.
مدیرکل بحران استانداری خراسان رضوی با بیان اینکه حدود چهار سال است که خسارت به خسارت دیدگان حوادث پرداخت نمی‌شود، تصریح کرد: در گذشته در این زمینه صندوقی وجود داشت اما با توجه به اینکه ۱۵۳ نوع فعالیت کشاورزی زیر پوشش بیمه است، از شمول بلاعوض دولت خارج شده است. وی افزود: در سال زراعی گذشته پرداختی مردم استان برای بیمه کشاورزی ۱۴,۵ میلیارد تومان و دریافت غرامت آنها ۴۳ میلیارد و ۳۳۳ میلیون تومان بوده است و این یعنی سه برابر میزان پرداختی، غرامت دریافت کرده‌اند پس بیمه مکانیسم خوبی برای انتقال ریسک است.
شایانفر بیان کرد: اقلیم استان ما خشک و نیمه خشک بوده و تغییر اقلیم در آن زیاد است و به همین دلیل موضوع بیمه باید جدی گرفته شود.

گزارش «دنیای اقتصاد» از اولین جلسه هیات نمایندگان منتخب اتاق خراسان رضوی؛

تعویق انتخاب رئیس

◀ حسینی: اعضای هیات نمایندگان برای تشکیل اتاقی یک دست‌تر و متحدتر در حال نظرخواهی است و این به تعویق افتادن انتخابات در همه اتاق‌ها امری طبیعی است

دنیای اقتصاد، زهرا صفدری- هشتمین دوره انتخابات اعضای هیات رئیسه اتاق بازرگانی، صنایع، معادن و کشاورزی استان که قرار بود ظهر پنج شنبه ۲۷ فروردین ماه برگزار شود، به دلیل ضرورت تبادل نظر بیشتر بین اعضای هیات نمایندگان اتاق، به روز پنج شنبه سوم اردیبهشت ماه موکول شد.

در انتخابات هیات رئیسه اتاق بازرگانی، رئیس، نایب رئیس اول، نایب رئیس دوم، منشی و خزانه‌دار با رای اعضای هیات نمایندگان انتخاب می‌شوند و اجرای مصوبات هیات نمایندگان و شورای عالی نظارت، بررسی و تایید پیشنهادها و گزارش‌های کمیسیون‌ها و ارائه آن به هیات نمایندگان، انتخاب نمایندگان اتاق شهرستان‌ها برای شرکت در مجامع رسمی داخلی، بررسی گزارش بودجه، تفریغ بودجه سالانه و پیشنهاد آن به هیات نمایندگان برای تصویب از جمله وظایف اعضای هیات رئیسه اتاق‌های بازرگانی است.
اما دلیل عدم برگزاری انتخابات هیات رئیسه اتاق خراسان رضوی، اختلاف نظرها بین اعضای هیات نمایندگان در این زمینه است. هشت نفر از اعضای هیات نمایندگان کنونی اتاق استان که اکثریت اعضاء را تشکیل می‌دهند، از ائتلاف «همراهان تحول و توسعه» در دوره پیش از برگزاری انتخابات هستند و هفت نفر باقیمانده به عنوان اقلیت اعضا، مربوط به «جبهه تولید و تجارت» هستند.
براساس گمانه‌زنی‌ها اعضای پیشنهادی

روشنک: یا هر دو گروه باید با هم ائتلاف کرده و اتاق را مدیریت کنند یا گروهی که اکثریت آراء را داشته، انتخابات را انجام دهد و اقلیت هم پیگیری‌های خود را داشته باشد

اکثریت اعضا برای حضور در هیات رئیسه، غلامحسین شافعی، حسین محمودی خراسانی و محمدرضا توکلی‌زاده از ائتلاف همراهان تحول و توسعه و سیدحسن حسینی و مریم سراج احمدی از جبهه تولید و تجارت هستند، حال آنکه نظر اقلیت اعضا در یک نفر از افراد این لیست متفاوت است.

■ تنش در جلسه انتخاب هیات رئیسه

به گزارش ایسنا، مجتبی بهاروند یکی از اعضای هیات نمایندگان هشتمین دوره اتاق بازرگانی استان، با بیان اینکه جلسه هیات رئیسه اتاق بازرگانی به دلیل تنش‌های بوجود آمده به آخر هفته جاری موکول شد، می‌گوید: هیات رئیسه متشکل از پنج نفر است که باید دو نفر از ائتلاف سربازان جبهه تولید و تجارت و سه نفر از ائتلاف همراهان توسعه و تحول انتخاب شوند. اما در جلسه‌ای که هفته قبل برگزار شد اعضای ائتلاف مقابل با اعضای پیشنهادی ما مخالفت کردند و به توافق نرسیدیم.
بهاروند با بیان اینکه محمدحسین روشنک و سیدحسن حسینی را به عنوان نمایندگان این ائتلاف در هیات رئیسه هشتمین دوره اتاق بازرگانی مشهد معرفی کرده بودیم، می‌افزاید: ائتلاف مقابل با روشنک به دلیل تفکرات متفاوت با آن‌ها موافق نیست، اما این با تفاوت و همدلی جور در نمی‌آید و مخالف دموکراسی است.

بهاروند: ائتلاف مقابل با روشنک به دلیل تفکرات متفاوت با آن‌ها موافق نیست، اما این با تفاوت و همدلی جور در نمی‌آید و مخالف دموکراسی است

■ فرصت بیشتر برای رایزنی

محمود سیادت یکی دیگر از اعضای منتخب هیات نمایندگان اتاق بازرگانی خراسان رضوی و عضو ائتلاف همراهان توسعه و تحول نیز می‌گوید: برخی از دوستان درخواست فرصت بیشتری برای رایزنی در خصوص انتخاب اعضای هیات رئیسه را داشتند.
وی در خصوص اختلافات بوجودآمده برای انتخاب اعضای هیات رئیسه، عنوان می‌کند: بنا ندارم در این خصوص صحبت کنم اما قرار است انتخابات صورت بگیرد نه انتصابات و اصل بر این خواهد بود که اعضای هیات رئیسه با رای اکثریت انتخاب شوند.
سیادت ادامه می‌دهد: تلاش ما بر این است که اعضای هیات رئیسه با پیگیری و تعامل انتخاب شوند و من مشکل جدی در انتخاب هیات رئیسه نمی‌بینم. وی با بیان اینکه در پایان این هفته اعضای هیات رئیسه با اکثریت آرا انتخاب خواهند شد، گفت: ما تا آخر اردیبهشت ماه برای انتخاب هیات رئیسه فرصت داریم و شروع کارمان از ابتدای خرداد ماه خواهد بود.
اختلاف نظرهای اعضای هیات نمایندگان اتاق بازرگانی پیش از آغاز رسمی کار در دوره هشتم، چندان جالب نیست، اما به گفته برخی از اعضا، این موضوع امری طبیعی در اتاق‌های بازرگانی کشور است و دلیل آن هم قوانین اتاق و آیین‌نامه داخلی آن است. با توجه به اظهارات متفاوت اعضای هیات نمایندگان، نظر سه نفر از کسانی که نامشان در لیست‌های ارائه شده دو ائتلاف برای عضویت در هیات رئیسه اتاق استان است، را جویا می‌شویم:

■ برای داشتن ائتلافی واحد در اتاق تلاش می‌کنیم

محمدحسین روشنک، عضو هیات نمایندگان اتاق بازرگانی خراسان رضوی در این باره می‌گوید: در انتخابات هیات نمایندگان اتاق استان دو گروه با دو تفکر متفاوت شرکت کردند، هدف همه یکسان اما مسیرهای رسیدن به هدف متفاوت بود و شاید کمتر کسی گمان می‌کرد که از ائتلاف افراد جدید، شش تا هفت نفر رای بیاورند. در مورد انتخابات هیات رئیسه هم باید بگویم که اعضای هیات رئیسه اختیارات چندان مهمی ندارند، فقط بحث مدیریت اتاق دارای اهمیت است که یا هر دو گروه باید با هم ائتلاف کرده و اتاق را مدیریت کنند یا گروهی که اکثریت آراء را داشته، انتخابات را انجام دهد و اقلیت هم پیگیری‌های خود را داشته باشد. بنابراین ما برای ائتلاف واحد با یکدیگر تلاش می‌کنیم تا اتاق بازرگانی را با هم به طور بهتری مدیریت کنیم.
روشنک درباره اتفاقات نخستین جلسه انتخاب اعضای هیات رئیسه اتاق در هفته گذشته، اظهار می‌کند: روز پنج شنبه پیشنهاداتی که از سوی اقلیت اعضا یعنی افراد جبهه تولید و تجارت ارائه می‌شد، توسط اکثریت رد شده و پیشنهادات اکثریت هم توسط اقلیت پذیرفته نشد و با توجه به اینکه تا ۳۱ اردیبهشت ماه برای انتخابات هیات رئیسه زمان باقی است و مشکلی ایجاد نمی‌کرد، انتخابات به سوم اردیبهشت ماه موکول شد.
عضو هیات نمایندگان اتاق استان می‌افزاید: پیشنهاد دوستان ما در جبهه تولید و تجارت این بود که دو نفر از ائتلاف ما و سه نفر از ائتلاف مقابل در هیات رئیسه قرار داشته باشند اما ائتلاف مقابل یکی از افراد پیشنهادی ما را نپذیرفت. نظر اعضای جبهه تولید و تجارت این است که در انتخابات هیات رئیسه بحث بر سر اعضا نیست و اگر قرار است اقلیت هم در انتخابات نقش داشته باشند باید نظرشان مورد قبول واقع شود زیرا در غیر اینصورت به آراء ۵۰ درصد از فعالان اقتصادی استان توهین می‌شود. اما ائتلاف همراهان تحول و توسعه از جبهه تولید و تجارت، دو نفر یعنی آقای حسینی و خانم سراج احمدی را پیشنهاد کردند و حتی حاضر نشدند از ائتلاف خودشان هم یک نفر از حوزه تجارت وارد هیات رئیسه شود.
روشنک خاطرنشان می کند: هیچ یک از پنج نفری که از سوی ائتلاف همراهان تحول و توسعه پیشنهاد شدند، در حوزه تجارت فعال نیستند و همه به نوعی به بخش صنعت مربوط می‌شوند و اگر هم از حوزه بازرگانی و یا کشاورزی اسمی در لیست قرار دارد، آن‌ها هم عملا در بخش صنعت فعالیت می‌کنند. در این میان اعتراض ائتلاف ما این است که چرا معرفی و پیشنهاد افراد را به خودمان واگذار نکردند، ممکن بود خودمان هم همان دو نفر را انتخاب می‌کردیم و در نتیجه‌گیری‌ها به معرفی همان دو نفر می‌رسیدیم چون اگر قرار باشد ما در انتخابات هیات رئیسه مشارکت داشته باشیم، باید حداقل دو نفر را خودمان معرفی کنیم.
رئیس اتحادیه صادرکنندگان خراسان رضوی یادآور می‌شود: متاسفانه قانون اتاق و آیین نامه داخلی آن، این شرایط را بوجود آورده و بسیاری از اتاق‌های بازرگانی در کشور با این مشکل روبرو شده‌اند و این اتفاقات تنها مربوط به استان ما نیست. متاسفانه از قانون اینطور برداشت شده که رای هر طیفی که نمایندگان بیشتری در اتاق بازرگانی دارد، حاکم بوده و ارتباط چندانی به کارایی و توانمندی‌ها ندارد و این اتفاقات در گذشته هم رخ داده است.

■ جو دوستانه‌ای در اتاق بازرگانی خراسان حاکم است

دیگر عضو هیات نمایندگان اتاق خراسان رضوی می گوید: نمی‌توانیم بگوییم در انتخابات هیات رئیسه اتاق بر روی فرد خاصی اختلاف است، اعضای هیات نمایندگان برای تشکیل اتاقی یکدست‌تر و متحدتر در حال نظرخواهی است و به تعویق افتادن انتخابات در همه اتاق‌ها امری طبیعی است.
سیدحسن حسینی با بیان اینکه خوشبختانه جو دوستانه‌ای در اتاق استان حاکم است، تصریح می‌کند: طبیعی است که در این دوستی‌ها مانند همه جا اختلاف نظرهایی بین اعضا وجود داشته باشد اما این اختلاف نظرها به معنای تفرقه و به مشکل خوردن انتخابات هیات رئیسه نیست. می‌توانستیم در جلسه هفته گذشته با نظر اکثریت انتخابات را انجام دهیم اما برای اینکه به توافق بیشتر و به نظری واحد برسیم، انتخابات به این هفته موکول شد.
رئیس خانه صنعت، معدن و تجارت استان ادامه می‌دهد: در اختلاف نظری که وجود داشت بحث شخص و یا حوزه خاصی نیست. هیات رئیسه در اتاق بازرگانی مجری تصمیمات هیات نمایندگان است و وقتی کسی در هیات نمایندگان حضور داشته و به ویژه ریاست کمیسیونی را برعهده داشته باشد، بیشتر می‌تواند تفکر خود را در اتاق غالب کند تا اینکه در میان اعضای هیات رئیسه باشد. ما به دنبال داشتن هیات رئیسه‌ای یکدست با هیات نمایندگان هستیم و آنقدرکه درباره تنش اتاق در بیرون، حرف و حدیث هست در داخل اتاق این مسائل وجود ندارد.

■ اختلافی وجود ندارد

اما اظهارات یکی دیگر از اعضای هیات نمایندگان اتاق بازرگانی، صنایع، معادن و کشاورزی خراسان رضوی که از اعضای ائتلاف همراهان تحول و توسعه در انتخابات هیات نمایندگان نیز به شمار می‌رود، جالب توجه است.
حسین محمودی خراسانی که به عنوان یکی از گزینه‌های پیشنهادی برای هیات رئیسه نیز مطرح است، به «دنیای اقتصاد» می‌گوید: ائتلافی در اتاق بازرگانی استان وجود ندارد که موجب اختلاف نظر در جلسه انتخابات هیات رئیسه شده باشد. برخی از آقایان گفتند به دلیل اینکه بعضی از اعضا نتوانستند در جلسه انتخابات هیات رئیسه حضور داشته باشند، این انتخابات به هفته بعد موکول شود و همه با این موضوع موافقت کردند و به هیچ وجه صحبت از اکثریت و اقلیت نبود.
محمودی ادامه می‌دهد: در جلسه‌ای که برگزار شد، موافقت یا مخالفت خاصی انجام نشده و یک خواسته مطرح شد که انتخابات هیات رئیسه چند روز دیگر برگزار شود. تمام ۱۵ نفر اعضای هیات نمایندگان ممکن است در برخی موارد اختلاف سلیقه داشته باشیم

سیادت: تلاش ما بر این است که اعضای هیات رئیسه با پیگیری و تعامل انتخاب شوند و من مشکل جدی در انتخاب هیات رئیسه نمی‌بینم

اما در برگزاری انتخابات هیات رئیسه اختلافی نبود که گروهی مخالف و یا گروهی موافق باشند.
این عضو هیات نمایندگان اتاق بازگانی استان می‌گوید: هر کسی می‌تواند برای حضور در جمع هیات رئیسه کاندیدا شود و با رای اکثریت به هیات رئیسه راه پیدا کند. اینطور نیست که اعضای ائتلاف ما که مربوط به دوره قبل از انتخابات هیات نمایندگان بود، فقط به خودمان رای بدهند، بلکه همه یکدیگر را قبول دارند و ممکن است هر کسی برای حضور در هیات رئیسه رای بیاورد.

خبر

معاون اقتصادی شهردار خبر داد؛

کمک مشروط دولت به خط ۲ قطار شهری مشهد

ایسنا- معاون اقتصادی شهردار مشهد گفت: کمک دولت به خط دو قطار شهری مشروط به فروش ۵۰ درصدی اوراق مشارکت این خط در مرحله دوم انتشار اوراق است.

محمدرضا مزجی اظهار کرد: فقط در صورتی که شهرداری بتواند حداقل ۵۰ درصد از مبلغ اوراق مشارکت خط دو قطار شهری را که از سوی بانک مرکزی تعیین شده است، به فروش برساند، می‌تواند از کمک بلاعوض ۵۰ درصدی دولت در احداث این پروژه بهره‌مند شود و در غیر این صورت هیچ‌گونه کمکی از سوی دولت نخواهد شد.
رئیس سازمان سرمایه‌گذاری و مشارکت‌های شهرداری مشهد با بیان اینکه انتشار اوراق مشارکت خط دو قطار شهری در مرحله اول در اواخر اسفند انجام شد، گفت: شهرداری مشهد موفق شد در دور اول فروش اوراق مشارکت خط دو قطار شهری مشهد اعتباری بالغ بر ۱۶ میلیارد تومان به فروش برساند. وی اضافه کرد: شهرداری در دور دوم فروش اوراق مشارکت خط دو قطار شهری مشهد که در اردیبهشت‌ماه سال جاری خواهد بود سعی بر این دارد تا حداقل ۳۰۰ میلیارد تومان از اوراق را به فروش برساند تا از این طریق از کمک بلاعوض دولت بهره‌مند شود.
مزجی با تاکید بر اینکه قطعا شهرداری می‌تواند در مرحله دوم انتشار اوراق مبلغ قابل قبولی را به فروش برساند، ادامه داد: بسیاری از دستگاه‌های اداری، ادارات کل، تشکل‌های فنی و مهندسی و تشکلات اقتصادی نسبت به پیش فروش این اوراق اقدام کرده‌اند و از این رو پیش‌بینی ما این است که در این مرحله اعتبار بیشتری از اوراق خط دو قطار شهری به فروش برسد.

۴۸۰ هزار تخلف ورود به محدوده طرح ترافیک مشهد ثبت شد

مهر- مدیرعامل سازمان حمل و نقل و ترافیک شهرداری مشهد از ثبت ورود غیر مجاز ۴۸۰ هزار خودرو به محدوده طرح ترافیک از طریق دوربین های ثبت تخلف مرکز کنترل خبر داد.

سید مهدی امامی میبدی با بیان اینکه تمام ورودی و خروجی های محدوده طرح ترافیک مشهد با دوربین کنترل می شود، افزود: براساس آمار ثبت شده از ۲۵ اسفند ماه سال گذشته تا ۱۳ فروردین ماه سال جاری تعداد کل ترددهای ورودی به طرح یک میلیون و ۵۴۱ هزار و ۶۴۳ خودرو بوده است که از این تعداد ۴۸۰ هزار ورود غیر مجاز ثبت شده است.
مدیرعامل سازمان حمل و نقل و ترافیک شهرداری مشهد با اشاره به ثبت تخلف ۴۸۰ هزار ورود غیرمجاز از طریق ۱۱ دوربین ثبت تخلف در محدوده طرح زوج و فرد، اظهار کرد: ۵۵درصد متخلفان به محدوده طرح شهروندان مشهدی و ۴۵درصد پلاک های ثبت شده که ورود غیرمجاز داشتند مربوط به زائران بوده است.
امامی گفت: از آن جایی که در کل محدوده طرح دوربین نصب شده است هرگونه قانون شکنی و تردد غیرمجاز از طریق دوربین ها ثبت و توسط پلیس راهور اعمال قانون می شود.
مدیرعامل سازمان حمل و نقل و ترافیک شهرداری مشهد با بیان اینکه در روزهای جمعه طرح زوج و فرد اجرا نمی شود، گفت: هدف از اجرای این طرح علاوه بر کاهش حجم ترافیک و روان تر شدن عبور و مرور در هسته مرکزی شهر، برداشتن گامی مؤثر در راستای کاهش آلودگی هوا است.

گزارش «دنیای اقتصاد» از حضور زنان در فعالیت‌های اقتصادی و کارآفرینی؛

زن بودن محدودیت نیست

عکس: مهر

یوسفی عارفی: حدود ۶۰ درصد فارغ‌التحصیلان دانشگاه‌ها را بانوان تشکیل می‌دهند اما میزان حضور آن‌ها در اقتصاد نشان می‌دهد که فضا برای فعالیت اقتصادی زنان ایجاد نمی‌شود.

دنیای اقتصاد، زهرا صفدری- این روزها زنان دوشادوش مردان در فعالیت‌های مختلف جامعه مشغول بوده و تابوی خانه‌نشینی آن‌ها در سال‌های دور شکسته شده است، هر چند هنوز سنت‌ها و تفکرات قدیمی مبنی بر توانمندی‌های بیشتر مردان نسبت به زنان وجود دارد و شاید به همین دلیل است که پست‌های مدیریتی کمتری در دستگاه‌های اجرایی به زنان سپرده می‌شود اما بانوان در سال‌های گذشته تلاش زیادی برای نشان دادن استعدادها و توانایی‌های خود به‌کار بسته‌اند.

زن بودن دیگر به معنای محدود بودن در انجام کارهای مختلف نیست. امروز بانوان بسیاری با حضور در عرصه‌های گوناگون توانایی‌های خود را به اثبات رسانده‌اند و می‌بینیم در سال‌های اخیر سهم آن‌ها در حوزه کسب‌وکارهای خصوصی به اندازه کارهای دولتی روند روبه‌رشدی را طی کرده است.

با این حال نباید فراموش کرد که بانوان همواره فرصت‌های شغلی کمتری داشته و غالبا در بخش غیررسمی و خصوصی اغلب با دستمزد کمتری نسبت به مردان مشغول به‌کارند. از طرفی باوجود اینکه نیمی از جمعیت کشور را زنان تشکیل می‌دهند و آمار فارغ‌التحصیلان دانشگاهی دختر رو به افزایش است، اما تاثیرگذاری آن‌ها در اقتصاد و بازار کار به مراتب کمتر است.

از دلایل این امر می‌توان به فرهنگ حاکم بر جامعه، عدم خودباوری و اعتمادبنفس زنان عوامل شغلی و تفکیک جنسیتی در اعطای مشاغل و عدم توانمندسازی زنان تحصیلکرده به کارآفرینی و اشتغال اشاره کرد.

در این شماره به بررسی این موضوع از دیدگاه بانوان فعال اقتصادی و کارآفرین خراسان رضوی می‌پردازیم.

■ زنان به دنبال کاری راحت با دستمزد بالا نباشند

رئیس سازمان صنعت، معدن و تجارت خراسان رضوی درباره حضور و فعالیت بانوان در عرصه‌های اقتصادی جامعه به «دنیای اقتصاد» می‌گوید: کمبود سرمایه، دسترسی محدود بانوان به امکانات اقتصادی و اینکه ساختارها و سازوکارهای مناسب تخصصی حوزه‌های اقتصاد نزد آن‌ها بسیار کم است، از جمله مشکلات و معضلات بانوان برای فعالیت اقتصادی است. بانوانی که به دنبال فعالیت در حوزه‌های اقتصادی هستند، تجربه کمی داشته و سرمایه‌های محدود و کوچکی دارند که در مقایسه با آن‌ها، مردانی که وارد فعالیت‌های اقتصادی می‌شوند، دارای سرمایه‌های سنگین و بزرگ هستند.

راضیه علیرضایی می‌افزاید: در حال حاضر تعداد زنانی که در سطوح مدیریتی در کشور در حال فعالیت هستند، بسیار کم است، علاوه بر این بانوانی که در سطوح میانی مشغول بوده و در کل تعداد بانوان شاغل در کشور نیز کمتر است. در این میان آنچه تغییر کرده سهم زنان تحصیل‌کرده کشور است که در آینده باید منتظر به دست آوردن جایگاه‌های کارشناسی و مدیریت میانی جامعه توسط آن‌ها باشیم. اما برای پذیرش بانوان در سطح مدیران سازمان‌ها باید برنامه‌ای تعیین شود تا سطح مشارکت زنان در ترکیب مدیریتی کشور افزایش یابد.

علیرضایی خاطرنشان می‌کند: زنان ما در سال‌های اخیر تلاش زیادی برای حضور در عرصه‌های مختلف جامعه داشته‌اند و امروز سهم بانوان تحصیل‌کرده افزایش یافته اما در زمینه اشتغال با وجود اینکه ۵۰ درصد جامعه را تشکیل می‌دهند، هنوز جایگاه خود را نداشته و فاصله زیادی وجود دارد.

رئیس سازمان صنعت، معدن و تجارت استان با بیان اینکه برای افزایش اشتغال بانوان در سطوح مدیریتی، باید قوانینی وضع شود، می‌گوید: حمایت از مشاغل خرد می‌تواند یکی از رویه‌ها برای حمایت از فعالیت‌های بانوان در بحث کارآفرینی و فعالیت‌های اقتصادی باشد. در این زمینه شبکه شدن فعالیت‌های خرد فرصت‌های جدیدی برای مشاغل وابسته به حوزه زنان ایجاد می‌کند اما به طور قطع باید برنامه‌ریزی لازم برای جبران خلأ و فاصله کنونی صورت بگیرد.

علیرضایی با اعتقاد بر اینکه فرهنگ کار در کشور ما اشکالاتی دارد، تصریح می‌کند: یکی از اشکالات، تعریفی است که وجود دارد، اینکه کاری برای خانم‌ها مناسب است که راحت، کم دغدغه، کم زحمت و با

علیرضایی: زنان ما در سال‌های اخیر تلاش زیادی برای حضور در عرصه‌های مختلف جامعه داشته‌اند و امروز سهم بانوان تحصیل‌کرده افزایش یافته اما در زمینه اشتغال با وجود اینکه ۵۰ درصد جامعه را تشکیل می‌دهند، هنوز جایگاه خود را نداشته و فاصله زیادی وجود دارد

ساعت کاری کوتاه باشد، این موضوع باید توسط خود بانوان حل شود و نخستین گام آموزش توسط معلمان است. ارزش کار به اندازه‌ای است که شغل و خوب کار کردن یکی از مواردی است که به عنوان شاخص سلامت روانی در جامعه معرفی می‌شود بنابراین مشارکت زنان در فعالیت اقتصادی خانواده و جامعه امری اجتناب‌ناپذیر برای توسعه است.

رئیس سازمان صنعت، معدن و تجارت خراسان رضوی می‌افزاید: همه آحاد جامعه از زن و مرد باید برای کار کردن احترام بگذاریم و برای سخت‌کوشی، حرکت و تلاش بیشتر ارزش قائل شویم. سخت‌کوشی باید به یک فرهنگ عمومی در جامعه تبدیل شود. به جای اینکه فکر کنیم کاری خوب است که در ساعتی کم و با درآمد زیاد انجام شود، به این نتیجه برسیم که دستاوردهایی که ناشی از سخت‌کوشی مردم و جامعه است دستاوردهای پایدارتر و ماندگارتری است.

■ لزوم افزایش خودباوری در میان بانوان

رئیس کانون زنان بازرگان خراسان رضوی نیز در گفت‌وگو با خبرنگار «دنیای اقتصاد» می‌گوید: متاسفانه خودباوری در میان زنان پایین بوده، میزان همدلی و همراهی آن‌ها با یکدیگر بسیار ضعیف است و برای حضور در اجتماع تمرین لابی‌گری نکرده‌اند و این موجب می‌شود آنطور که باید در جامعه مطرح نشوند.

نسرین یوسفی عارفی می‌افزاید: در حال حاضر سهم مشارکت خانم‌ها در اقتصاد کشور حدود ۱۵ درصد و به طور کلی کم است و این درحالیست که حدود ۶۰ درصد فارغ‌التحصیلان دانشگاه‌ها را بانوان تشکیل می‌دهند اما میزان حضور آن‌ها در اقتصاد نشان می‌دهد که فضا برای فعالیت اقتصادی زنان ایجاد نمی‌شود.

مدیرعامل شرکت ایمن خودروی شرق ادامه می‌دهد: این عدم ایجاد فضای لازم، بانوان را خود به خود محدود می‌کند، اینکه بانوان یکدیگر را نمی‌شناسند و فضایی برای خودباوری و همراهی با هم پیدا نمی‌کنند و به این باور نرسیده‌اند که کار بخشی از زندگی آن‌هاست، بخشی از دلایل عدم‌دستیابی به توسعه در میان بانوان است.

یوسفی عارفی با بیان اینکه برای فعالیت در اجتماع رشد فردی و اجتماعی زنان بسیار مهم است، تصریح می‌کند: اینکه بانوان بخواهند در کنار اداره کردن خانواده، برای خود شغلی داشته و دارای سهمی اقتصادی باشند، به منزله رسیدن به رشدی فردی است. در شکل‌گیری رشد اجتماعی هم نقش دولت‌مردان بسیار موثر است، همین که کار از سوی دولت آغاز شود و بانوان اجرایی و تصمیم‌ساز، در پست‌های مدیریتی منصوب شوند، به لایه بخش‌خصوصی هم بیش از پیش نفوذ خواهد کرد. در فضای اقتصادی کشور ما که متاسفانه فساد اقتصادی بالاست، سلامت خانم‌ها در کار بالا بوده و کمتر دچار فسادهای اقتصادی و عدم سلامت در کارشان شده‌اند و این موضوع باید مورد توجه مسئولان باشد.

رئیس کانون زنان بازرگان خراسان رضوی می‌گوید: زنان برای حضور فعال در عرصه‌های اقتصادی و کارآفرینی جامعه ابتدا باید به خود باوری برسند، آن‌ها نباید گمان کنند نسبت به مردان دارای کمبودی هستند زیرا قدرت مدیریت یک زن با توجه به ایفای نقش مادری و کارآفرینی به طور همزمان، به مراتب می‌تواند بیشتر باشد. اگر این خودباوری در کنار رشد فردی و اجتماعی شکل بگیرد، بانوان افرادی موفق در زندگی فردی و اجتماعی خود خواهند بود.

■ زنان از نظر مدیریتی تفاوتی با مردان ندارند

یکی از بانوان فعال در بخش خصوصی خراسان رضوی نیز می‌گوید: برنامه‌ها و مجموعه قوانین (شامل قوانین حاکم بر خانواده و قوانین کار)، سنت و عرف جامعه که نگرش حاکم بر آن مرد را نان‌آور خانه تلقی می‌کند، بطور معمول فعالیت اقتصادی زنان را لازم و ضروری نمی‌داند درحالی‌که با توجه به افزایش سطح سواد دختران در دانشگاه‌ها و مهارت‌های تخصصی ضرورت دارد جهت افزایش سریع مشارکت زنان و ایجاد فرصت‌های شغلی مناسب برای آن‌ها برنامه‌ریزی شود.

مریم اسلامی می‌افزاید: در بخش کارآفرینی نیز کمبود تجربه بانوان در برنامه‌ریزی مالی، کمبود سرمایه اولیه، مهارت‌های حرفه‌ای، عدم توجه کافی جامعه به شایسته‌سالاری و عدم خودباوری زنان در توانمندی ایجاد کار، مهمترین مشکلات این قشر جامعه به شمار می‌رود. بخشی از این موانع را درصورتی‌که برنامه و استراتژی مشخصی برای افزایش میزان حضور زنان در فعالیت‌های

اسلامی: کشور ما امروز شاید بیشتر از هر چیز دیگری به حضور زنان در بخش تصمیم‌گیری و مدیریتی نیاز دارد و اگر این فرصت داده می‌شد ما امروز بانوان مدیر زیادی در کشور داشتیم

اقتصادی و کارآفرینی داشته باشیم، می‌توان از طریق آموزش‌های ویژه رفع کرد اما بخش دیگر باید از طریق تغییر نگرش جامعه و طراحی قوانین تسهیل‌گر رفع شود.

مدیرعامل شرکت کیهان کاوان کوشا درباره توان مدیریتی بانوان می‌گوید: زنان به لحاظ مدیریتی تفاوتی با مردان ندارند، بخشی از دلایل حضور کمرنگ آن‌ها در بخش مدیریتی مربوط به خودشان است و بخش دیگر که دارای اهمیت بیشتری است به دولتمردان مربوط است زیرا آن‌ها باید باور کنند که زنان می‌توانند مدیران بادرایتی باشند که اگر به آن‌ها فرصت برابر و آموزش داده شود، می‌توانند موفق باشند. کشور ما امروز شاید بیشتر از هر چیز دیگری به حضور زنان در بخش تصمیم‌گیری و مدیریتی نیاز دارد و اگر این فرصت داده می‌شد ما امروز بانوان مدیر زیادی در کشور داشتیم که می‌توانستند به عنوان الگوهای موثر برای دختران توانمند و تحصیلکرده و متخصص ما نقش‌آفرینی کنند.

اسلامی با اشاره به اهمیت اعتماد بنفس و جسارت در بانوان برای فعالیت اقتصادی، اظهار می‌کند: در صورتی بانوان می‌توانند اعتماد بنفس لازم را برای فعالیت و تصمیم‌گیری کسب کنند که فرصت لازم در اختیارشان قرار گیرد ضمن اینکه نگرش و حمایت جامعه مبنی بر اینکه زنان می‌توانند در کنار مردان و در شرایط مساوی فعالیت کرده و موفق باشند، نیز عامل بسیار موثری است. علاوه بر این باید بانوان فعال و موثر کشور را به عنوان الگو مطرح کنیم تا دختران به این خودباوری برسند که نسل پیش از آن‌ها توانسته با اتکاء به توانمندی‌های خود علاوه بر مادران و همسرانی موفق، در بخش‌های مختلف اقتصادی و اجتماعی فعال و اثرگذار باشند. اگر چنین دیدگاهی در دختران و زنان ما ایجاد شود از نظر تعادل اجتماعی بسیاری از مشکلات را حل خواهد کرد.

عضو هیات مدیره انجمن خدمات مهندسی استان ادامه می‌دهد: تلاش، پشتکار و اعتماد بنفس خصوصیاتی هستند که امکان حضور زنان و غلبه بر مشکلات موجود را فراهم می‌کند و می‌توان گفت اگر خواست زنان حضور بیشتر در بخش اقتصادی باشد و با نگرشی واقع‌بینانه حقوق خود را مطالبه کنند، به طور حتم بستر لازم برای ایجاد فرصت‌های لازم فراهم خواهد شد.

■ راه‌اندازی کمیسیون بانوان اتاق بازرگانی استان

تنها بانوی عضو هیات نمایندگان اتاق بازرگانی خراسان رضوی نیز در گفت‌وگو با «دنیای اقتصاد» درباره فعالیت‌های اقتصادی زنان می‌گوید: متاسفانه با توجه به جو سنتی حاکم بر جامعه که سنت‌گرایی و مردسالاری بر آن حاکم بوده و برخی خانم‌ها نیز اعتمادبنفس لازم و خودباوری کافی را ندارند، می‌بینیم که بانوان آنطورکه باید در زمینه‌های مختلف فعال نیستند. این درحالیست که هرگاه بانوان در پست‌های مدیریتی فعالیت کرده‌اند، رضایت بیشتری از کار آن‌ها در زمینه‌های دقت و سرعت عمل نسبت به مردان وجود داشته است.

مریم سراج احمدی می‌افزاید: اینکه امروز می‌بینیم در مشاغل حساسی مثل بخش‌های مختلف اداره استاندارد بیشتر کارکنان را بانوان تشکیل می‌دهند شاید به دلیل همین دقت نظر و وجدان کاری بیشتر در خانم‌ها نسبت به آقایان باشد. در بحث آموزشی هم بیشتر معلمان زن هستند و این به دلیل برقراری ارتباط بهتر بانوان با بچه‌ها به ویژه در مقاطع پیش‌دبستانی و دبستان است.

عضو کانون زنان بازرگان خراسان رضوی با بیان اینکه آمار فارغ‌التحصیلان خانم در استان ما نسبت به مردان بالاتر است، تصریح می‌کند: این درحالیست که آمار اشتغال به کار برای بانوان پایین‌تر است و یکی از دلایل این موضوع اختصاص برخی از شغل‌ها به مردان و یا ترجیح مدیران برای استخدام آقایان در زمان برگزاری آزمون‌هاست و اصلاح این امر باید در بحث‌های مدیریتی اعمال شود.

سراج احمدی یادآور می‌شود: اگر شرایط کاری تفاوتی ندارد بهتر است خانم‌ها هم در گزینه‌های استخدام ادارات قرار داشته باشند. به نظر من یکی از دلایلی که باعث شده جو استخدام‌ها به سوی مردان باشد، مشکلات خانوادگی بیشتر برای بانوان و مرخصی‌های مختلف آن‌هاست که این مشکل را هم می‌توان در صورت امکان با اختصاص شرایطی مثل دورکاری در مواقع خاص برای بانوان برطرف کرد.

مدیرعامل مجتمع صنایع شیرآفرین جام با اعتقاد بر اینکه کارآفرینی تنها به معنای انجام کارها و راه‌اندازی پروژه‌های بزرگ نیست، می گوید: کارآفرینی تنها این نیست که در یک مجموعه با حمایت مدیریت از نظر مالی یا بیمه، طرحی ارائه کنیم بلکه هنر دست بانوان برای ایجاد صنایع دستی می‌تواند یک کارآفرینی باشد، نقاشی، کار روی طلا، چوب، پارچه و حتی پرورش قارچ در منزل به معنای کارآفرینی بسیار نزدیک است چون کارهای خیلی بزرگ حمایت‌های مالی بیشتر در پشت خود دارند. نباید فراموش کنیم که حمایت

سراج احمدی: هنردست بانوان برای ایجاد صنایع دستی می‌تواند یک کارآفرینی باشد، نقاشی، کار روی طلا، چوب، پارچه و حتی پرورش قارچ در منزل به معنای کارآفرینی بسیار نزدیک است

از کارآفرینان کوچک در از بین بردن معضلات و مشکلات اجتماعی بسیار اثرگذار است.

سراج احمدی تاکید می‌کند: داشتن اعتمادبنفس، جسارت و ریسک‌پذیری برای انجام فعالیت‌های اقتصادی تاثیر زیادی در موفقیت بانوان دارد. به عنوان تنها بانوی عضو هیات نمایندگان اتاق بازرگانی خراسان رضوی، برای حمایت از بانوان فعال اقتصادی و کارآفرین در نخستین گام به دنبال راه‌اندازی کمیسیون بانوان هستم.

عضو هیات نمایندگان اتاق استان ادامه می‌دهد: در گام بعدی ایجاد بانک اطلاعاتی می‌تواند در شناسایی بانوان کارآفرین، توانمند، هنرمند و نیازمند پشتیبانی به ما کمک کند. بسیاری از شرکت‌های بزرگ استان توسط بانوان اداره می‌شود اما متاسفانه شناخته‌شده نیستند. راه‌اندازی کمیسیون بانوان اتاق بازرگانی و دعوت از آن‌ها می‌تواند در پیشبرد امور مربوط به زنان و ارائه و بیان خواسته‌های آن‌ها اثرگذار باشد.

سراج احمدی خاطرنشان می‌کند: برخی از خانم‌ها دارای کارت بازرگانی هستند اما این موضوع به منزله فعالیت اقتصادی نیست زیرا برخی‌ها کار اقتصادی انجام می‌دهند اما کارت بازرگانی نداشته و باید شناسایی شوند. از طرف دیگر ۱۲ درصد از دارندگان کارت بازرگانی اتاق را بانوان تشکیل می‌دهند اما در انتخابات اتاق، کمتر از یک درصد آن‌ها پای صندوق‌های رای حاضر شدند.

سرمقاله

آموزش و مهارت‌آموزی، ابزار توانمندسازی زنان

ادامه از صفحه اول...

این ناموزونی در فرآیندهای تغییر، انواعی از اختلالات را در نظام اجتماعی پدید می‌آورد که لازم است برای استقرار نظم اجتماعی مطلوب برای کاهش آن‌ها تدبیری اندیشیده شود. خسارت ناشی از نابرابری در توسعه انسانی برنامه ریزان سازمان‌های جهانی توسعه را بر آن داشت تا شاخص توسعه انسانی مبتنی بر نابرابری به مثابه توسعه انسانی حقیقی و بالفعل را مورد توجه قرار دهند که یکی از آن‌ها نابرابری بر حسب جنسیت است. چرا که هدف توسعه انسانی تدارک فرصت‌های برابر برای زندگی بهتر همه انسان‌هاست و اگر بخشی از جامعه از دسترسی به آن محروم شوند این مهم تحقق نخواهد یافت.

نابرابری جنسیتی در سه بعد: بهداشت باروری (نرخ مرگ‌ومیر مادران و باروری نوجوانان)، توانمندسازی (سهم کرسی‌های پارلمانی به نسبت هردو جنس و دستیابی به آموزش متوسطه و عالی هر دو جنس) و فعالیت اقتصادی (نرخ مشارکت در بازار کار زنان و مردان) وضعیت توسعه یافتگی را مورد واکاوی قرار می‌دهد.

شاخص شکاف جنسیتی به منظور رصد برابری فرصت‌های دو جنس سه مولفه شکاف مشارکت (زنان نسبت به مردان در نیروی کار)، درآمد و پیشرفت در مشاغل قانونگذاری، مقامات ارشد و مدیر و نیروی کار تخصصی و حرفه‌ای را واکاوی می‌نماید . این شاخص به بررسی زمینه دسترسی به منابع و فرصت‌ها می‌پردازد و مقصود آن سطوح منابع و فرصت‌های موجود در کشورها نیست. جمهوری اسلامی ایران در سال ۲۰۱۳ در بین ۱۳۶ کشور رتبه ۱۳۰ را کسب نمود که بیانگر عدم‌تعادل‌های جدی در فرصت‌های دسترسی دو جنس است. آنچه که در استعاره‌های علم مدیریت تحت عنوان حصارهای شیشه‌ای یا سقف‌های شیشه ای از آن یاد می‌شود و اشاره به موانع نامرئی در تحرک و ارتقاء شغلی زنان در جامعه است. به نظر می‌رسد که برای افزایش فرصت های عمومی برای نقش‌آفرینی و مشارکت اجتماعی زنان در برنامه های توسعه پایدار نیازمند توانمندسازی زنان که مستلزم فرآیند آگاهی زنان به نیازها و خواسته‌های خود و جرات یافتن و توانایی عملی کردن خواسته‌های خود است، هستیم. پنج مرحله زیر در موضوع توانمندسازی مورد توجه است.

۱.رفاه: تامین رفاه مادی (تغذیه، درآمد، ....) رفع تبعیض بین زنان و مردان

۲.دسترسی: دسترسی به عوامل تولید (زمین ، کار، سرمایه) کارهای مولد درآمد، خدمات و آموزش‌های مهارت‌زا (استخدام و تولید)

۳.آگاهی:آگاهی زنان به منشاء مشکلات مربوط به نقش‌های جنسیتی

۴.مشارکت:شرکت زنان در تمام فعالیت‌های مربوط به خود

۵.کنترل:توازن قدرت زنان و مردان

آموزش و مهارت‌آموزی ابزار زیربنایی فرآیند توانمندسازی زنان است و آثاری چون: افزایش بهره‌وری و توان کسب درآمد به ویژه برای فقرا و آسیب‌دیدگان، افزایش قدرت چانه‌زنی فقرا، افزایش آگاهی و اعتمادبه‌نفس، آگاهی از قوانین و حقوق اجتماعی و استفاده از منابع اقتصادی مانند مشاغل، زمین، اعتبار واطلاعات را به همراه دارد.

***عضو هیات علمی جهاد دانشگاهی، دکترای جامعه شناسی اقتصادی و توسعه**

خبر

تقدیر مدیرکل محیط‌زیست خراسان رضوی از شرکت کارتن مشهد

کارتن مشهد

دنیای اقتصاد- مدیرکل حفاظت از محیط‌زیست خراسان رضوی در بازدید از شرکت کارتن مشهد، از عملکرد این واحد صنعتی در تصفیه فاضلاب و رفع آلایندگی محیط‌زیست تقدیر کرد.

حمید صالحی با بازدید از کارخانه کارتن مشهد و تصفیه‌خانه آن گفت: براساس آخرین نمونه‌گیری کارشناسان محیط‌زیست، میزان دی‌اکسیدکربن و فلزات سنگین موجود در پساب این واحد صنعتی بسیار کاهش یافته و با توجه به تجهیز تصفیه‌خانه، لازم است از مسئولان این واحد تقدیر شود.

مدیرکل محیط‌زیست با اشاره به اینکه میزان آلایندگی پساب شرکت کارتن مشهد دو برابر پایین‌تر از حد استاندارد است، ابراز امیدواری کرد: سایر کارخانجات صنعتی استان در راستای رفع آلایندگی‌های خود از این واحد الگوبرداری کنند.

مدیرعامل کارتن مشهد نیز در این دیدار به بیان دغدغه‌های محیط‌زیستی این کارخانه از زمان تاسیس آن در سال ۶۷ پرداخت.

حسین متین راد خاطرنشان کرد: این واحد صنعتی حتی پیش از اعمال محدودیت‌های قانونی برای رفع آلایندگی، جلوگیری از آلودگی زیست‌محیطی پساب‌ها را وظیفه خود می‌دانسته است.

ضمیمه هفتگی خراسان رضوی

روزنامه اقتصادی صبح ایران
صاحب امتیاز : دنیای اقتصاد تابان
مدیر مسئول: علیرضا بختیاری
مدیر هنری: محمد عسگری
نشانی:خیابان مطهری، حد فاصل خیابان های سنایی و میرزای شیرازی، پلاک ۳۷۰
کد پستی: ۱۵۸۶۶-۹۷۵۱۱

دنیای اقتصاد
روزنامه صبح ایران
ضمیمه هفتگی خراسان رضوی
دو شنبه ۳۱ فروردین ماه ۱۳۹۴/ ۱ رجب ۱۴۳۶/ ۲۰ آوریل ۲۰۱۵/ شماره ۳۴۶۲

سرپرست خراسان رضوی: شهناز رمارم
دبیر ضمیمه خراسان: احسان میرزاده
نشانی:مشهد،بلوار شهید صادقی،خیابان آپادانا،شماره ۱۳
تلفن:۳۷۶۲۴۲۷۶، ۱۶-۳۷۲۳۷۵۱۴ نمابر: ۳۰ ۷۶ ۳۷۲۳-۰۵۱
آگهی ها: ۳۵ ۸۶ ۴۱۹ ۰۹۱۲
www.EastEconomy.ir - mashhad@den.ir
ارسال نظرات:۳۰۰۰۲۲۴۸۰۰

خبر

رئیس کل دادگستری خراسان رضوی:

دستگاه قضایی استان مسئول وصول مطالبات بانک‌ها نیست

دنیای اقتصاد- رئیس کل دادگستری خراسان رضوی با اشاره به دغدغه جدی مردم و جامعه اسلامی برای رعایت حرمت شرعی و حلال شرعی در معاملات گفت: برای جذب سرمایه‌گذاری لازم است اعتمادسازی صورت گیرد.

به گزارش ایرنا، حجت‌الاسلام والمسلمین علی مظفری در نشست حمایت قضایی از سرمایه‌گذاری در خراسان رضوی اظهار کرد: کارخانجات و واحدهای تولیدی مجوزدار باید حمایت شوند اما نظارت مستمر و دقیق نیز صورت گیرد تا تسهیلات را در جای خود استفاده کنند.

رئیس کل دادگستری خراسان رضوی با بیان اینکه حمایت قضایی به معنای سرپوش گذاشتن بر جرائم و تخلفات در حوزه سرمایه‌گذاری و اقتصاد نیست، بر لزوم حفظ حقوق مردم تأکید و خاطرنشان کرد: اگر جایی ناخواسته و به علت فشارهای اقتصادی، تورم و تحریم برای مجموعه تولیدی یا شرکتی مشکلاتی ایجاد شده ما در صدور دستورات قضایی تدبیر خواهیم کرد به نحوی که هم حقوق مردم رعایت شود و هم به سرمایه آن مجموعه تولیدی آسیبی نرسد.

مظفری با اشاره به ضرورت برخورد با موسسات مالی و اعتباری غیرمجاز نیز گفت: تا زمانی که بانک‌ها شفاف و واقعی عمل نکنند با رشد و حضور موسسات اعتباری جعلی مواجه خواهیم بود. وی افزود: زمانی برخورد با موسسات غیرمجاز موثر خواهد بود که بنگاه‌های مالی اصلی بتوانند به درستی جای این موسسات را پرکنند.

رئیس کل دادگستری خراسان رضوی با بیان اینکه دستگاه قضایی استان مسئول وصول مطالبات بانک‌ها نیست، افزود: اگر شناسایی کنیم مسئول بانکی در اعطای تسهیلات مقصر بوده حتماً برخورد خواهیم کرد؛ البته این بدان معنا نیست که بانک‌ها سختگیرانه عمل کنند ولی باید مقررات و قوانین را در اعطای تسهیلات رعایت کنند و بررسی شود تقاضاها واقعی باشد تا تسهیلات در جای خود مصرف و ضمانت‌های لازم اخذ شود.

مظفری ادامه داد: از سازمان بازرسی استان خواسته‌ایم با بررسی عملکرد دستگاه‌ها در خصوص هدررفت بیت‌المال گزارش تهیه و ارائه کند تا در صورت وجود تخلف برخورد قانونی صورت گیرد.

رئیس کل دادگستری خراسان رضوی با اشاره به تشکیل شعب ویژه برای رسیدگی به قاچاق کالا نیز گفت: مبارزه جدی با قاچاق کالا وظیفه همه سازمان‌ها و مطالبه جدی مقام معظم رهبری است.

مظفری افزود: دستگاه قضایی در مرحله آخر برخورد با این امر قرار دارد لذا سایر دستگاه‌های متولی باید اقدامات پیشگیرانه را در خصوص مبارزه با قاچاق کالا انجام دهند.

رئیس اداره بازرگانی خارجی سازمان صنعت، معدن و تجارت خراسان رضوی:

مبادلات اقتصادی مرزنشینان خراسان رضوی ساماندهی شد

رئیس اداره بازرگانی خارجی سازمان صنعت، معدن و تجارت خراسان رضوی گفت: مبادلات اقتصادی ۱۷۵ هزار مرزنشین در این استان ساماندهی شده و در این چارچوب، آنان کارت الکترونیکی جدید دریافت می‌کنند.

به گزارش ایرنا، ناصر بهزاد با بیان اینکه بر اساس مصوبه کارگروه ماده ۱۲ قانون ساماندهی مبادلات مرزی در خصوص تمدید ثبت‌نام کارت الکترونیکی جدید برای مرزنشینان مهلت ثبت‌نام تا یک ماه دیگر تمدید شد، اظهار کرد: مرزنشینانی که در مهلت مقرر طی دی و بهمن ماه سال گذشته مدارک خود را برای ثبت‌نام کارت جدید به دفاتر پیشخوان دولت ارائه کردند اما به علت وجود نقص، کارت آن‌ها صادر نشده، می‌توانند تا ۳۱ اردیبهشت ماه برای ثبت‌نام اقدام کنند.

رئیس اداره بازرگانی خارجی سازمان صنعت، معدن و تجارت خراسان رضوی افزود: همچنین مرزنشینانی که دارای دفترچه مرزنشینی قبلی دارای اعتبار هستند و برای ثبت‌نام کارت جدید با احراز شرایط ثبت‌نام مراجعه می‌کنند تا پایان اعتبار دفترچه مرزنشینی قبلی مهلت دارند نسبت به ثبت‌نام اقدام کنند.

بهزاد از تعیین سهمیه واردات از بازارچه مرزی باجگیران به عنوان تنها بازارچه مرزی فعال خراسان رضوی در حوزه واردات کالا طی سال جاری خبر داد و افزود: بر اساس اعلام سازمان توسعه تجارت ایران و به استناد اختیارات ماده چهار آیین‌نامه اجرایی قانون ساماندهی مبادلات مرزی و مصوبه هیات وزیران سقف ارزی واردات از بازارچه مرزی باجگیران امسال ۱۰ میلیون دلار اعلام شده است. وی ادامه داد: هر سال سهمیه‌ای برای واردات کالا در مرز باجگیران تعیین می‌شود و مرزنشینان در بازارچه مرزی می‌توانند تا سقف ۱۰ میلیون دلار از ۱۰۰ درصد معافیت در واردات مواد غذایی و ۵۰ درصد معافیت در واردات مواد غیرغذایی بهره‌مند شوند.

رئیس اداره بازرگانی خارجی سازمان صنعت، معدن و تجارت خراسان رضوی ادامه داد: این سهمیه با توجه به حجم فعالیت بازارچه مرزی استان در طول سال ۹۳ تعیین شده و از ابتدای امسال لازم‌الاجراست.

گزارش میدانی «دنیای اقتصاد» از تجمع چند روزه سپرده گذارانی که خود را مالباخته می‌دانند؛

مردمی که به دنبال «میزان» می‌گردند

دنیای اقتصاد، ضحی زردکانلو- ترافیک خیابان‌های منتهی به میدان جانباز سنگین است، البته این کندی عبور و مرور برای چندمین روز پیاپی اتفاق می‌افتد و شاید مسافران اتوبوس‌ها به آن عادت کرده باشند. ماشین‌های نیروی انتظامی پشت سر هم پارک کرده‌اند، مقام مسئولی با بلندگو برای مردمی که پشت میله‌های آهنی شعار می‌دهند سخنرانی می‌کند، گویا قصه غصه مردمی که در «موسسه میزان» سپرده‌گذاری کرده‌اند، تمامی ندارد، نزدیک به تجمع مردمی می‌شوم که مفهوم پیر و جوان، مرد و زن، کوچک و بزرگ، دارا و ندار و ... را برایم به تصویر می‌کشند.

تجمع سپرده گذاران میزان همچنان ادامه دارد

بانک مرکزی، دادگستری، آرم ناپدید شده، میزان، زندان، حمایت، قصد بانک ... واژه های پراستعمالی بود که هر دقیقه از میان جمعیت به گوش می‌رسید.

کمترکسی به دلگرمی دادن‌های علی رسولیان، مدیرکل امور اقتصادی و دارایی استانداری که مردم را به آرامش و سکوت دعوت می‌کرد و می‌گفت نگران پول‌هایتان نباشید، توجه می‌کرد و این مال‌باختگانی که کار هر روزه‌شان تجمع مقابل شعبه مرکزی موسسه میزان بود با درخواست حمایت از دادستان و استاندار و در نهایت با شعار «الله اکبر» و «ای رهبر فرزانه حمایت حمایت» ... کرسی سخنرانی را از آن خود کردند.

همدلی و همزبانی مردم با مردم

مردی جا افتاده و محترم با صدایی لرزان دم گوشم می‌گوید: خانم لطفا بنویس مادر من بیماری پارکینسون و همسرم بیماری ام اس دارد، برای هزینه درمانشان دو تا آپارتمان فروختم و ۴۱۸ میلیون تومان در موسسه میزان سرمایه‌گذاری کردم تا با سود ماهیانه‌اش مخارج درمان مادر و همسرم را تامین کنم، حالا پول‌های من کجاست؟

پای صحبت دختر جوانی می‌نشینم که هر روز در تجمع‌های مردم حضور دارد، آرامش از چهره و لبخند او محو نمی‌شود تا جایی که می‌گوید پدرم بازنشسته ارتش است و یک عمر با آبرو زندگی کرده، اما بخاطر حکم جلبش که به اتکای پولی که در موسسه میزان داشته چک کشیده، اکنون در بیمارستان بستری است و هرلحظه بی هیچ جرمی و در نهایت بی‌عدالتی ممکن است به زندان منتقل شود، حالا آرم ترازوی عدالت موسسه میزان کجاست؟ ۷۰ میلیون از این موسسه طلب داریم اما بعد از بستری شدن پدرم در بیمارستان تنها ۲۰ میلیون به ما دادند و گفتند دیگر حالا حالاها این طرف‌ها آفتابی نشوید، یا باید بمیریم یا مرض صعب‌العلاج داشته باشیم تا بخش کمی از پول خودمان را با منت به ما برگردانند.

زن دیگری هم در میانه صحبت من و دختر جوان، پیش آمد و در تایید و ادامه حرف او از برخورد تند و بی‌ادبانه کارمندان موسسه گلایه می‌کرد و می‌گفت چرا ما باید پول‌های خودمان را از اینان گدایی کنیم؟ پول‌هایی که یک عمر با زحمت و کار کردن جمع کرده‌ایم و اکنون که بازنشسته شده‌ایم و می‌خواهیم استراحت کنیم، فرزندانمان را سرو سامان دهیم، به مسافرت برویم، احساس کنیم نتیجه تمام زحماتمان در زندگی به باد رفت!

حامی سرمایه گذاران اقتصادی کجاست؟

مردی برافروخته که طلبکار ۴۰۰ میلیونی موسسه میزان است از میان جمعیت فریاد می‌زند: کدام زمین؟ کدام ملک؟ ۷۵۰۰ میلیارد تومان بدهی مردم است اما این‌ها تنها هزار میلیارد زمین دارند، با پول‌های ما چه کرده‌اند؟ چرا هیچ کدام از فرزندانشان در ایران نیستند؟ من شماره پلاک ماشین این آقایان را به شما می‌دهم اگر پیدایشان کردید تمام پول من برای شما، چرا همه جا می‌گویند این‌ها در بانک‌های خارجی سپرده‌گذاری کرده‌اند؟ چرا به بعضی‌ها پول می‌دهند و به بعضی‌ها یک ریال هم از پولشان را برنگرداندند؟ چرا مسئولان نظارت نمی‌کنند؟ تا کی حرف‌های تکراری بشنویم؟حالش بد می‌شود و به گوشه‌ای می‌رود، دستش را روی سرش می‌گذارد و می‌نشیند.

مردی که از تولیدکنندگان و کارآفرینان بخش‌خصوصی است وقتی متوجه حضور خبرنگار «دنیای اقتصاد» می‌شود، حرف‌هایش را می‌گوید: در بیلبوردهای تبلیغاتی موسسه میزان نوشته‌اند حامی سرمایه‌گذاران اقتصادی... پس چرا حالا از ما حمایت نمی‌کنند؟ من فعالی اقتصادی هستم که در بدو تاسیس دو شرکت خصوصی ورشکسته شده‌ام و کسب‌وکارم خوابیده است، چرا؟ چون سرنوشت پول‌هایمان در این موسسه مشخص نیست!

من هنوز ۳۲ ساله‌ام و تمام موهایم در مدت این چند ماه سفید شده است، عبارت مرد جوانیست که مجابم می‌کند بیشتر به پای حرف‌هایش بنشینم، او نام و آدرس محل کارش را هم می‌گوید و مدعی است از همه چیز با خبر است، از ورشکستگی چند کارخانه نامدار و بزرگ شهر و به زندان افتادن ۱۶ کارخانه‌دار خبر می‌دهد و می‌گوید زن و فرزند یک نفر از کارخانه‌داران مشهد که به زندان افتاده در خانه من زندگی می‌کنند، می‌گفت شب عید خانه‌ام را فروختم تا به کارمندانم که با فروش خانه‌هایشان در این موسسه سرمایه‌گذاری کرده‌اند پول رهن خانه بدهم، اما تا کی می‌شود اینگونه زندگی کرد؟ تمام ما افراد با آبرویی هستیم که چیزی جز حق طبیعی خودمان نمی‌خواهیم، چرا باید پول‌های مردم اینجا باشد و خودشان شب عید در زندان باشند؟ چرا با میزان هم مثل پدیده برخورد نمی‌شود؟

این داستان ادامه دارد؟

ساعت نزدیک پنج بعدازظهر است، صدها نفر از مردمی که در میان چهره‌های متحدالشکل و غمگینشان گاهی هم تلخند دیده می‌شود، پس از ترک صحنه از سوی علی رسولیان و پایان حرف‌های تکراری‌اش، یک به یک متفرق می‌شوند و یک صدا می‌گویند فردا دوباره ساعت ۹ صبح همین جا.

اکنون که بازنشسته شده‌ایم و می‌خواهیم استراحت کنیم، فرزندانمان را سرو سامان دهیم، به مسافرت برویم، احساس کنیم نتیجه تمام زحماتمان در زندگی به باد رفت

و این داستان تکراری را هر روز همراه با ترافیک سنگین شهری، حضور پردرد مال‌باختگان و نیروی انتظامی، دست کم با چاشنی یک اتفاق تلخ شاهدیم. یاد زن طلبکار از موسسه مالی و بدهکار به مردمی می‌افتم که با نشستن در میان خیابان جانباز و ایجاد ترافیک شدید حقش را می‌خواست ، مردی که به دلیلی مشابه می‌خواست با سقوط از ارتفاع اقدام به انتحار کند و مرد دیگری که هفته پیش قصد خودسوزی در مقابل یکی از شعب مشهد را داشت. گیریم وعده‌ها و حرف‌ها، تدبیرها و امیدها به نتیجه رسید و ختم به خیر شد، اما تبعات این آسیب‌ها و تنش‌های روحی و روانی که مردم را تحت فشار گذاشته است چگونه قابل جبران است؟!

کسی از پشت مانتوام را می‌کشد، گمان می‌کنم مال‌باخته دیگری است که می‌خواهد سفره دلش را باز کند، اما پسر بچه مضطربی بود که در شلوغی و ازدحام مادرش را گم کرده بود و خیال می‌کرد مثل مردمی که به دنبال پول خود به روزنامه شکوه می‌کردند باید سراغ مادرش را از من بگیرد و من خبرنگار که نمی‌توانستم برای مردم جز همدردی و گوش دادن به حرف‌هایشان و در نهایت منعکس کردنش کاری بکنم، به دنبال پسرک رفتم تا مادرش را پیدا کنیم.

سهم مشهد در تجمع‌های اخیر فرهنگیان کشور:

معلمان خراسان خواستار همدلی و همزبانی اقتصادی شدند

دنیای اقتصاد- پس از بی‌نتیجه ماندن مطالبات فرهنگیان مشهد در تجمع ۱۰ اسفندماه مقابل اداره آموزش و پرورش، مجددا ۲۷ فروردین شاهد اعتراض چهارهزار نفری معلمان مشهد به حقوق و مزایای خود بودیم. این اعتراضات که در سایر نقاط کشور نیز خبرساز شده است حاکی از آن است که معلمان معتقدند در مقایسه با سایر کارمندان دولت در حق و حقوق این قشر اجحاف می‌شود.

به نقل از سایت فرهنگیان نیوز، این تجمع که در ساعت هشت و نیم صبح روز پنج شنبه با حضور هاشم خواستار مسئول کانون صنفی معلمان مشهد و جواد لعل محمدی از اعضای کانون صنفی معلمان ایران آغاز شد در ساعت ده و نیم صبح به اوج خود رسید و سعی و تلاش معاون و مدیر روابط عمومی اداره کل آموزش و پرورش خراسان رضوی برای کشاندن معلمان به داخل اداره ناکام و با مخالفت شدید مواجه شد و با ارسال پیام از مدیر کل آموزش و پرورش خراسان رضوی خواستند تا با حضور در این تجمع سکوت شانه به شانه و مانند سایرین اعتراض خود را نسبت به اوضاع و سیستم بهم ریخته آموزش و پرورش که به آن اذعان دارد، نشان دهد.

حسینی: معلمان به هیچ‌وجه نگران مطالبات و وضعیت معیشتی خود نباشند زیرا به زودی شاهد اقدامات موثر و مفید در این زمینه هستیم

معلمان خواستار استعفای مدیر کل شدند

بعد از چند دقیقه مشاور جوان خبر آورد که آقای مدیرکل تا دقایقی دیگر در جمع فرهنگیان حضور خواهد یافت. این وعده تا یک ساعت بعد عملی نشد و وقتی معلمان با شعار خواستار استعفای حسینی شدند، وی در میان تجمع حضور یافت و گفت: معلمان به هیچ‌وجه نگران مطالبات و وضعیت معیشتی خود نباشند زیرا به زودی شاهد اقدامات موثر و مفید در این زمینه هستیم،سید جواد حسینی با اشاره به تشکیل کمیته ویژه‌ای به منظور رسیدگی به مشکلات فرهنگیان، تصریح کرد: اهتمام دولت توجه و تامین خواسته‌ها و مطالبات فرهنگیان و ارتقا جایگاه و منزلت این عزیزان است.

آن چه در حاشیه این تحصن حائز اهمیت بود این که معلمان با حمل پلاکاردهایی که بیشتر بر تحول وضعیت نظام آموزشی و نهادینه شدن تشکل‌های صنفی تأکید داشت معیشت خود را در اولویت های بعدی خواسته‌های خویش قرار دادند . در این میان معلمان با بالا نگه داشتن پلاکارد «رسانه مِیلی، جات خالیه خیلی» به بدرقه عدم حضور صداو سیما پرداخته و تا دقایقی با کف زدن به تکرار این شعار پرداختند.

معلمان با بالا نگه داشتن پلاکارد «رسانه مِیلی، جات خالیه خیلی» به بدرقه عدم حضور صداو سیما پرداخته و تا دقایقی با کف زدن به تکرار این شعار پرداختند

در انتها تجمع کنندگان با شعار «نیروی انتظامی تشکر تشکر» برتجمع مجدد در روز ۱۲ اردیبهشت و هم صدایی با کانون صنفی معلمان ایران در سرتاسر کشور تاکید و خواستار حضور بهتر و بیشتر همه شدند .

لازم به ذکر است ۹۰ هزار معلم در خراسان رضوی عهده دار تعلیم و تربیت یک میلیون و ۲۰۰ هزار دانش آموز در ۱۱ هزار و ۴۵۳ مدرسه این استان هستند.

اخبار کوتاه

بلیت ۱۵۰ هزار تومانی قطار ۵ ستاره مشهد- تهران

تابناک- از چند روز پیش اولین قطار پنج ستاره کشور به نام «قطار پنج ستاره زندگی» در مسیر مشهد به تهران آغاز به کار کرد.

قطار زندگی دارای هشت واگن است، کوپه های این قطار چهارنفره بوده و صندلی های آن شبیه به یک مبلمان است و در داخل کوپه ها دو مانیتور ۱۸ اینچ برای تماشای فیلم تعبیه شده و قطار دارای سیستم وای فای بسته است. مسافران می توانند با توجه به فیلم ها و موسیقی هایی که در شبکه وجود دارد فیلم یا آهنگ دلخواه خود را انتخاب کنند.

همچنین رستوران این قطار در دو طبقه مجزا تعبیه شده و خوراک قطار از پیش غذا، غذای اصلی و دسر در هزینه بلیت محاسبه شده و دارای کیفیت بسیار بالایی است.

از امکانات دیگر قطار کتابخانه ای است که دارای کتاب هایی با موضوعات مختلف و وجود فروشگاه های سیار هدایاست.

خراسان رضوی روی گسل قاچاق دام است

ایسنا- مدیرکل دامپزشکی خراسان رضوی گفت: شرایط کشور و به خصوص استان از نظر قاچاق دام همانند وضعیت قرار داشتن روی گسل است، در حال حاضر نسبت به سالیان گذشته میزان قاچاق دام به کشور بسیار کم شده اما همین میزان کم نیز نگران کننده است.

مجید روحانی نژاد عنوان کرد: مدت زیادی است که دام زنده به صورت مجوزدار وارد کشور نمی‌شود اما بحث قاچاق دام از شمال شرق همچنان وجود دارد. وی در خصوص علت عدم صدور مجوز برای دام زنده، عنوان کرد: کشورهایی مثل پاکستان و افغانستان پروانه های رعایت استانداردهای بهداشتی برای صادرات دام‌های زنده را ندارند و بنابراین ما از ارائه مجوز جلوگیری می‌کنیم.

مدیرکل دامپزشکی خراسان رضوی با بیان اینکه دام‌های قاچاق شده به صورت کامل شناسایی می‌شوند، گفت: این دام‌ها پس از اخذ مجوزهای بهداشتی و قرنطینه دامپزشکی، برای جلوگیری از انتشار بیماری‌های احتمالی ذبح شده و فرآورده‌های گوشتی آنها مورد استفاده قرار می‌گیرد.

عکس‌های موبایلی به جشنواره رضوی راه پیدا می‌کنند

تسنیم- دبیر جشنواره عکس رضوی از اضافه شدن بخش آماتور و عکس های موبایلی به جشنواره خبر داد و گفت: یکی از مواردی که لازم است روی آن برنامه ریزی شود، ورود دوربین عکاسی به داخل حرم مطهر رضوی است که با توجه به این محدودیت، بخش آماتور و عکس‌های موبایلی به جشنواره عکس رضوی اضافه شد.

علی اکبر صفی‌پور افزود: بخش خلاقانه در هنر عکاسی، عکاسی از فضاهای امامزادگان، افزایش میزان جوائز و اهداء حق التالیف به عکاسان، ارتباط با ادارات کل ارشاد و انجمن عکاسان سراسر کشور را از جمله برنامه‌هایی دانست که دبیرخانه جشنواره عکس رضوی در راستای افزایش کمی و کیفی آثار انجام داده است.

سیزدهمین جشنواره بین‌المللی فرهنگی هنری امام رضا(ع) از ۲۵ مرداد تا چهارم شهریور سال‌جاری در تمام استان‌های ایران و ۲۲۰ نقطه از جهان برگزار می‌شود. مراسم افتتاحیه این جشنواره هم زمان با میلاد حضرت معصومه(س) در شهر قم برگزار می‌شود و آیین اختتامیه نیز در شب میلاد ثامن الحجج(ع) در مشهد برگزار خواهد شد.

سند توسعه شهرستان بینالود تدوین می شود

مهر- فرماندار جدید شهرستان بینالود تدوین و طراحی سند توسعه شهرستان بینالود را در راستای بهره گیری از ظرفیت های بالقوه این شهرستان به عنوان نخستین اولویت کاری خود عنوان کرد.

سیدحسن حسینی گفت: تدوین و طراحی سند توسعه این شهرستان شاخص های کشاورزی، غذایی، صنایع چوب و مبلمان، اقتصادی، منابع طبیعی و محیط زیست را ارتقاء می دهد. وی افزود: محصولات باغی، رستوران داری، گردشگری، آبزی پروری، صنایع تبدیلی و تکمیلی و خوشه صنعتی مبلمان از جمله فرصت ها و قابلیت جذب سرمایه در توسعه شهرستان بینالود است.

فرماندار جدید شهرستان بینالود گفت: حمایت از شیوه بهره برداری نوین در بخش باغداری وکشاورزی، احداث ایستگاه های تحقیقاتی در زمینه محصولات باغی، ساماندهی برندهای محصولات باغی و تعریف الگوهای خاص برای سرمایه گذاری ازجمله طرح ها و برنامه های در اولویت و دستور کار خواهد بود.

۲ هزار بنا و محوطه تاریخی در خراسان رضوی شناسایی شد

معاون میراث فرهنگی خراسان رضوی گفت: تاکنون ۷۶۰ بنای تاریخی و یک هزار و ۲۳۰ محوطه تاریخی در استان شناسایی شده که پیش بینی می شود با ادامه تحقیقات تعداد آنها به پنج برابر افزایش یابد.

به گزارش روابط عمومی اداره کل میراث فرهنگی، صنایع دستی و گردشگری خراسان رضوی، محمد رکنی بیان کرد: در حال حاضر تعداد یک هزار و ۴۰۲ اثر در خراسان رضوی در فهرست آثار ملی کشور به ثبت رسیده است. وی بیان کرد: از این تعداد ۹۳۰ بنای تاریخی، تعداد ۴۵۶ محوطه تاریخی، تعداد ۱۵ مجموعه و یک بافت تاریخی است که پاسداشت بناها و محوطه های تاریخی در سطوح مختلف جامعه یکی از اصولی ترین روش های صیانت از میراث فرهنگی و حفاظت از آنها محسوب می شود.