دنیای اقتصاد

روزنامه صبح ایران

دوشنبه / ۱۹ دی‌ماه ۱۴۰۱/ ۱۶ جمادی‌الثانی ۱۴۴۴

۹ ژانویه ۲۰۲۳/ سال بیست‌ویکم/ شماره ۵۶۴۲ /۸ صفحه / ضمیمه رایگان

ضمیمه هفتگی خراسان رضوی - شماره ۳۸۳

«دنیای اقتصاد» وضعیت ایفای مسوولیت‌های اجتماعی در خراسان رضوی بررسی را می کند

بقای اقتصادی با ایفای مسوولیت اجتماعی

از مقام علمی و فرهنگی هادی خانیکی تجلیل شد

به نصحیت کردن پایان دهیم

گردهمایی اهالی زن حوزه اقتصاد در اتاق مشهد برگزار شد

در جستجوی کرسی تراز زنان

خبر

تجلیل از مقام علمی و فرهنگی هادی خانیکی

به نصحیت کردن پایان دهیم

عضو هیات علمی دانشگاه علامه طباطبایی در مراسم بزرگداشت روز ملی مشهد که با عنوان «مشهد و ارتباطات میان‌فرهنگی همراه با تجلیل از مقام علمی و فرهنگی دکتر هادی خانیکی» در فرهنگسرای جهاددانشگاهی خراسان‌رضوی برگزار شد، گفت: در شهری حضور داریم که به‌خاطر وجود امام هشتم(ع) مسافران و مهاجران زیادی دارد، اما با این مسافران چگونه برخورد می‌کنیم؟ در این رفتار با هم متفاوت هستیم و این درک واقعی زمانی شکل می‌گیرد که ارتباطات میان فرهنگی شکل بگیرد، دوم اینکه بدانیم در صورت عدم درک متقابل و احترام متقابل چه مسائلی رخ می‌دهد، اول عدم مداراست و دوم اینکه تحمل دیگران سخت خواهد شد، لذا اگر بخواهیم کسی را تحمل کنیم مدارای سلبی داریم و نمی‌توانیم با هم زیست مشترکی تعریف کنیم و خلق معنایی داشته باشیم.

هادی خانیکی با بیان اینکه منازعه نهایتاً به جنگ‌ها منجر می‌شود، بیان کرد: منشور تشکیل‌دهنده یونیسف این است که جنگ‌ها در ابتدا در اذهان شکل می‌گیرد و سپس در جامعه فعلیت پیدا می‌کند، پیش‌فرض‌ها است که جنگ را سامان می‌دهد و ما می‌دانیم که در دنیای وضعی پیش‌فرض‌های ما متعارض و متفاوت است.

خانیکی اظهار کرد: چه نوع ارتباطی را در جوامع چند فرهنگی، جوامع متکثر و در فرآیند جهانی شدن ارتباطات و رسانه‌ای شدن همه ابعاد جامعه باید داشت؟ امام موسی صدر یک نوجوان شیعه است که از قم به لبنان می‌رود، چرا امام موسی صدر می‌تواند به آن جامعه ورود پیدا کند؟ چون نصیحت نمی‌کند و حرف نمی‌زند، بلکه وقتی متوجه می‌شود در محله مسلمانان کسی از بستنی‌فروش مسیحی بستنی نمی‌خرد، سراغ او می‌رود و بستنی می‌خورد که این بستنی خوردن او یک نمونه ارتباط میان‌فرهنگی است.

این استاد برجسته علوم ارتباطات اظهار کرد: بزرگان مشهد و خراسان چگونه می‌اندیشیدند؟ فردوسی چگونه می‌اندیشید؟ شیخ طوسی چگونه رفتار می‌کرد؟ شفیعی کدکنی اشاره زیبایی دارد که می‌گوید: در زمان شکوفایی تمدن ایرانی و اسلامی حجیت علم بود، لذا همه از جمله فردوسی، بیرونی، خیام و... در قله بودند، اما دوران ما دورانی است که در حجیت ظن هستیم و از پندار و گمان هم گذشته و به بدگمانی رسیده‌ایم، مبنای فرهنگ و تمدنی که به بدگمانی باشد با مبنای ارتباطات که بر اساس دانش باشد کاملاً متفاوت است. وی تصریح کرد: در دورانی به سر می‌بریم که همسایگی در جهان چند فرهنگی است، ما با این موبایل که در جیب داریم، با کسانی که دورتر هستند در یک جهان به سر می‌بریم و اگر پیش‌فرض‌ها را در پذیرش جهان متکثر بنا نکنیم نمی‌توانیم ارتباطات میان‌فرهنگی داشته باشیم.

رئیس اتاق ایران باز هم از ضرورت تقویت بخش خصوصی سخن گفت

گشودن گره‌ها در گروی قوت بخش خصوصی

دنیای اقتصاد: رئیس اتاق بازرگانی، صنایع، معادن و کشاورزی ایران گفت: توانمند ساختن اقتصاد کشور و گشودن گره‌ها و قفل‌های آن در گرو داشتن یک بخش خصوصی قوی است و تقویت این بخش به معنای حل مشکلات اشتغال و معیشت جامعه خواهد بود.

به گزارش روابط عمومی اتاق مشهد، غلامحسین شافعی در چهل‌ونهمین نشست هیات نمایندگان اتاق مشهد، با اشاره به نقش انکارناپذیر بخش خصوصی و مردمی در بدنه اقتصاد کشور، به نقش‌آفرینی کمیسیون‌های تخصصی اتاق به عنوان بازوان مشورتی پارلمان بخش خصوصی پرداخت و اذعان کرد: اقداماتی که کمیسیون‌های تخصصی اتاق‌ها به انجام می‌رسانند، مصداق بارز «خدمت بی منت» است. افرادی که به عنوان عضو و خُبره هر حوزه در ترکیب این کمیسیون‌ها حضور دارند، در تلاش برای گره‌گشایی از مشکلات بخش خصوصی هستند و تا امروز اقدامات ارزشمندی را از مسیر این همگرایی‌ها شاهد بوده‌ایم. شافعی با اشاره به تلاش مشترک مرکز پژوهش‌های اتاق ایران و دفتر پژوهش‌های اقتصاد و توسعه اتاق مشهد که منتج به ارائه یک گزارش مطالعاتی جامع در مورد برنامه‌های توسعه پیشین و روند تدوین سند برنامه هفتم توسعه شد، گفت: این پژوهش با هدف ارائه پیشنهادهایی برای پرهیز از ناکامی‌ها و تکرار اشتباهات گذشته تدوین شده و ضمن آسیب‌شناسی برنامه‌های توسعه‌ای کشور در ادوار مختلف، روند مدیریت منابع انبوه کشورمان را برای یک دوره حدودا پنجاه ساله بررسی می‌کند. انجام چنین اقداماتی از سوی اتاق‌های شهرستان‌ها، ظرفیت ارزشمند کارشناسی بخش خصوصی را در سطح استان‌ها گواهی می‌کند و تصدیقی بر توانمندی‌های این حوزه است. رئیس اتاق ایران در بخش پایانی سخنانش، با تقدیر از اتاق بازرگانی مشترک ایران و تاجیکستان در اجرایی نمودن تفاهم نامه روسای جمهور این دو کشور در موضوع ایجاد شورای مشترک کارآفرینان ایران و تاجیکستان و میزبانی از هیات تجاری و اقتصادی این کشور، خاطر نشان کرد: توسعه تعاملات با کشورهای همسایه در چهارچوب اقدامات اتاق‌های مشترک، می‌تواند به اثرگذاری بیشتر به ویژه ارتباط نزدیکتر بخش خصوصی دو کشور منتج شود.

محمود امتی، رئیس شورای نظارت راهبردی کمیسیون‌های اتاق مشهد نیز در این نشست گفت: کمیسیون‌ها یکی از بازوان مشورتی اتاق به شمار می‌روند و در ابتدای دوره نهم هیات نمایندگان اتاق، سازوکاری به منظور ارزیابی آنان پیش بینی شد. وی با اشاره به فعالیت ۱۱ کمیسیون در اتاق مشهد و تهیه فرم ارزیابی به منظور بررسی عملکرد آنها، تصریح کرد: اساس ارزیابی از کمیسیون‌ها، تسلط آنان به اهداف و برنامه‌های خود بود. در وهله دوم، توجه کمیسیون‌ها به ارتباط دوسویه با بدنه اتاق و ارائه پیشنهادهای مشورتی، مدنظر ما بود. در گام سوم ارزیابی ها، برگزاری جلسات و گام چهارم و پنجم، دستاوردهای استانی و ملی کمیسیون‌ها برای ما حائز اهمیت بود. بر همین اساس، نقاط ضعف و قوت کمیسیون‌ها را در شورای نظارت همراه با هیات رئیسه کمیسیون‌ها بررسی نمودیم.

رئیس شورای نظارت راهبردی کمیسیون‌های اتاق مشهد گفت: طبق ارزیابی انجام شده مشخص گردید، در کمیسیون‌هایی که هیات رئیسه آنها با یکدیگر هماهنگی و تعامل مطلوبی داشتند و به لحاظ عملیاتی، نایب رئیس در اجرای امور مشارکت داشته و دبیر کمیسیون نیز فعال‌تر بوده، عملکرد مطلوب‌تری رقم خورده است. کمیسیون‌هایی که اعضایی متشکل از تشکل‌های مربوط به حوزه خود داشته‌اند نیز در نهایت، خروجی مناسبی داشته‌اند. همچنین، کمیسیون‌هایی که با بدنه اجرایی اتاق ارتباط تنگاتنگ و مشارکت داشته‌اند و آنهایی که برنامه‌ها را روی دو تا سه هدف متمرکز نموده‌اند، عملکرد بهتری داشته‌اند. حسین محمودی خراسانی، نایب رئیس و عضو شورای نظارت راهبردی کمیسیون‌های اتاق استان نیز در این نشست، با اشاره به اهمیت نقش‌آفرینی کمیسیون‌ها در مطالبه‌گری و پیشبرد اهداف اتاق، ابراز کرد: موضوع امتیازبندی کمیسیون‌ها و شاخص‌های ارزیابی، ابتدا برای هر کمیسیون ارسال گردید تا در صورتی که نکته‌ای از نظر کمیسیون‌ها مغفول مانده است، اعلام گردد و ترتیب اثر داده شود. بر همین اساس، برخی کمیسیون‌ها نظرات خود را ارائه نمودند و در ارزیابی‌ها اعمال گردید.

● گزارش عملکرد و ارزیابی کمیسیون‌های اتاق

علی کبیر، دبیر اتاق مشهد و دیگر عضو شورای نظارت راهبردی کمیسیون‌های اتاق خراسان رضوی با ارائه گزارش عملکرد و ارزیابی کمیسیون‌های اتاق طی سال‌های ۱۳۹۸ تا ۱۴۰۱، به شرایط متفاوت این دوره برای فعالیت کمیسیون‌ها اشاره کرد و گفت: در ابتدای دوره نهم هیات نمایندگان، با توجه به شیوع کرونا وضعیت متفاوتی در فعالیت کمیسیون‌ها رقم خورد به‌طوریکه طبق اعلام ستاد کرونا، اجازه برگزاری هیچ جلسه‌ای داده نمی‌شد. بر همین اساس، سال ۱۳۹۹ و بالاخص ۱۴۰۰ شرایط خاصی را شاهد بودیم و به عملکرد کمیسیون‌ها نیز با نگاه به آن شرایط باید نگریست.

کبیر افزود: در مجموع از مرداد ماه سال ۱۳۹۸ لغایت دی ماه سال ۱۴۰۱، ۲۴۳ جلسه رسمی در اتاق بازرگانی مشهد برگزار شده است. طی ۳۹ ماه، به طور متوسط هر ماه اتاق میزبان ۶ کمیسیون بوده است و عملکرد کل کمیسیون‌ها در تشکیل جلسات ۵۷درصد ارزیابی می‌گردد.

به گفته کبیر، شورای نظارت راهبردی کمیسیون‌های اتاق مشهد، عملکرد کمیسیون‌ها را به دو دوره ۱۳۹۸- ۱۳۹۹ و ۱۴۰۰-۱۴۰۱ تقسیم کرده است و در هر دوره پس از انجام ارزیابی‌ها، نتیجه به روسای کمیسیون‌ها ارسال گردیده است تا در صورت صلاحدید، نظرات خود را اعلام نمایند.

دبیر اتاق مشهد با بیان اینکه ارزیابی عملکرد کمیسیون‌های اتاق مشهد در دوره نهم هیات نمایندگان در دو دوره انجام شد، گفت: دوره نخست ارزیابی، مربوط به سال‌های ۱۳۹۸ و ۱۳۹۹ بوده و دوره دوم، مربوط به عملکرد در سال‌های ۱۴۰۰ و ۱۴۰۱ است. در ارزیابی دوره اول، کمیسیون‌های انرژی، حمل و نقل و ترانزیت و گردشگری به ترتیب بیشترین امتیازات را کسب کردند و در دوره دوم ارزیابی‌ها، کمیسیون مالیات، رتبه نخست، گردشگری، دوم و کمیسیون‌های خدمات فنی و مهندسی و معدن و صنایع معدنی به صورت مشترک رتبه سوم را به دست آوردند. به گفته کبیر، در مجموع دو دوره، کمیسیون گردشگری با کسب ۸۱۷٫۵ امتیاز در رده نخست ارزیابی‌ها قرار گرفت. کمیسیون مالیات، کار و تامین اجتماعی با کسب ۸۱۱ امتیاز و کمیسیون انرژی با ۷۶۷٫۵ امتیاز، در رده‌های دوم و سوم قرار گرفتند. کمیسیون‌های حمل و نقل و ترانزیت، تجارت، خدمات فنی، مهندسی و عمران، معدن و صنایع معدنی، مسوولیت‌های اجتماعی، کشاورزی و آب، صنعت و سرمایه‌گذاری و بازار پول، به ترتیب در جایگاه چهارم تا یازدهم قرار گرفتند.

در بخش دیگری از این نشست، رضا حمیدی، عضو هیات نمایندگان اتاق استان به تداوم مشکلات صنعتگران در حوزه تسهیلات بانکی و تامین آب بخش صنعت اشاره کرد و گفت: دریافت تسهیلات بانکی برای صنعتگر دشوارتر شده و اتاق باید در رفع این مشکل مطالبه گری نماید. در این راستا، کمیسیون‌ها باید حق مکاتبه داشته باشند و بتوانند با دستگاه‌ها در چهارچوب ضوابط اتاق مکاتبه نمایند. وی خاطرنشان کرد: اتاق مشهد باید در میان اتاق‌های ایران، در موضوع توجه به زنان پرتلاش و لایق در حوزه کسب و کار و تجارت پرچمدار باشد.

پس از بیان نظرات روسای کمیسیون ها، دبیر اتاق مشهد در پاسخ به مباحث مطروحه اظهار کرد: هدف از ارزیابی عملکرد کمیسیون‌ها، جمع بندی نتایج اقدامات گذشته و حال، به منظور بهبود عملکرد در دوره های آینده است. کمیسیون یک نهاد جمعی است و عملکرد کمیسیون، عملکرد هیات رئیسه و تمام اعضای آن است. دبیران کمیسیون کار اجرایی را انجام می دهند؛ اما سیاست‌گذاری کمیسیون باید از سوی رئیس و نایب رئیس صورت گیرد. نکته مهم دیگر اینکه نمی‌توان توقع داشت کمیسیون ها تمامی مسائل حوزه خود را مرتفع نمایند. مشکلات حوزه تامین واگن صادراتی از سال ۱۳۷۸ مطرح است و حتی در مقطعی مدیرعامل وقت راه آهن کشور به اتاق دعوت شد تا از نزدیک به استماع نظرات فعالان اقتصادی در این حوزه بپردازد؛ با این حال، باز هم موضوعات به نتیجه نرسید. ناگفته نماند که اقدامات بسیاری نیز با پیگیری کمیسیون‌ها انجام شده و به نتیجه رسیده است. وی افزود: پیشنهاد ارزیابی عملکرد کمیسیون ها از اعضای اتاق، می‌تواند به عنوان یکی از شاخص های ارزیابی در دوره بعدی لحاظ گردد. همچنین، با توجه به اینکه نقش نظارتی شورای نظارت راهبردی کمیسیون های اتاق پررنگتر از مطالبه گری اش بوده است، باید به مطالبه گری در آینده بیشتر توجه کنیم.

● دستاوردهای نشست مشترک کارآفرینان ایران و تاجیکستان

در بخش پایانی این نشست، رئیس اتاق مشترک ایران و تاجیکستان به بیان دستاوردهای نشست شورای مشترک کارآفرینان دو کشور پرداخت و گفت: در تاجیکستان ساختاری به نام اتاق مشترک بازرگانی وجود ندارد و به همین دلیل شورای مشترک کارآفرینان دو کشور به طور رسمی شکل گرفت. اتفاقی که در تاجیکستان با استقبال خوبی همراه بود.

محمدحسین روشنک افزود: در سفر اخیر هیات تجاری و اقتصادی تاجیکستان به چند استان کشورمان، حدود ۴۵ تفاهم نامه بین طرفین تجاری در اصفهان، شهرکرد، نیشابور و مشهد امضا گردید که پیگیر اجرایی شدن تفاهم نامه ها هستیم. در اردیبهشت ماه سال آینده نشست این شورای مشترک در تاجیکستان برگزار خواهد شد و در حال برنامه ریزی این موضوع هستیم.

ضمیمه هفتگی خراسان رضوی

■ روزنامه اقتصادی صبح ایران ■ صاحب امتیاز : دنیای اقتصاد تابان
■ مدیر مسوول: علیرضا بختیاری
■ نشانی: خیابان شهید مطهری، حدفاصل سنایی و میرزای شیرازی، پلاک ۳۷۰
■ صفحه آرایی: محمد عسگری
■ لیتوگرافی و چاپ: امید نشر و چاپ ایرانیان
■ سرپرست خراسان رضوی: شهناز رمارم
■ دبیر ضمیمه خراسان: احسان میرزاده
■ همکاران: فرانک باباپور، بهناز رحیمیان، ابوالفضل حیدری، عاطفه چوپان
■ نشانی: مشهد، بلوار شهید صادقی، خیابان آپادانا، شماره ۱۳
■ تلفن: ۳۷۶۲۵۳۵۳-۰۵۱ و ۵-۳۷۰۵۶۸۵۴-۰۵۱
■ نسخه الکترونیک: www.Xhden.ir
■ سامانه ارتباطی: ۳۰۰۰۲۵۷۷۰۱

WWW.DONYA-E-EQTESAD.COM • mashhad@ donya-e-eqtesad.com

دنیای اقتصاد وضعیت ایفای مسوولیت‌های اجتماعی در خراسان رضوی را بررسی می کند

بقای اقتصادی با ایفای مسوولیت اجتماعی

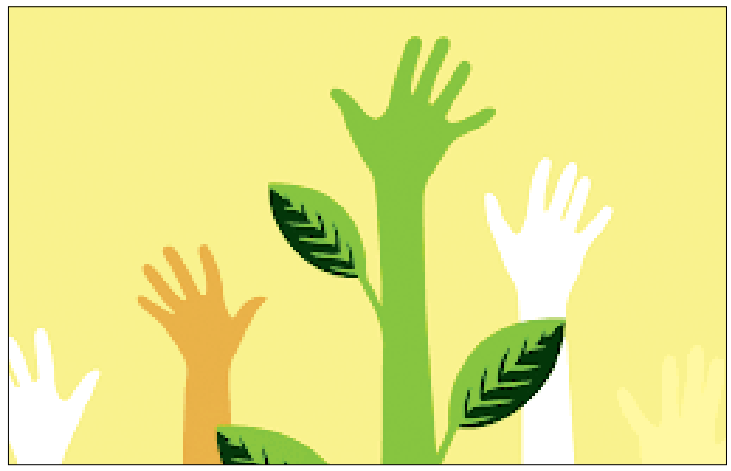

دنیای اقتصاد: در یک تعریف ساده مسوولیت اجتماعی یک چارچوب و محدوده اخلاقی است که در آن وظایف مختلفی که تمامی آن‌ها دارای منافع برای جامعه هستند، بر عهده فرد، سازمان و یا نهادی خاص گذاشته می‌شود. این مفهوم به صورت دقیق‌تر به معنای انجام وظایف فردی به وسیله تک تک افراد جامعه است که انجام آن‌ها باعث می‌شود یک تعادل مناسب بین اکوسیستم و اقتصاد جامعه برقرار شود. در تعریفی دیگر، مسوولیت اجتماعی شرکت عبارت است از اداره یک کسب‌وکار به طوری که آن کسب و کار بتواند انتظارات اخلاقی، قانونی، مالی و عمومی جامعه را برآورده سازد. هدف اصلی شرکت، بقاء به وسیله به دست آوردن مزیت و قابلیت‌های رقابتی در بازار اقتصادی است و با توجه به اینکه متمایز کردن فعالیت‌های اقتصادی و اجتماعی شرکت می‌تواند دشوار باشد، مکانیزم‌های مسوولیت اجتماعی قادر خواهد بود تا بقاء و کارایی شرکت را تضمین کرده و پایدار نگاه دارد.

بر این اساس فعالیت‌های مسوولیت اجتماعی می‌توانند با عملکرد سازمان در جنبه های مختلف مرتبط شود.یک مسوولیت اجتماعی مهم برای کسب‌وکار وجود دارد و آن استفاده از منابع خود و مشارکت در فعالیت‌هایی که برای افزایش سود خود طراحی شده است به شرطی که در قواعد بازی باقی بماند بدین معنا که در رقابت باز و آزاد و بدون فریب و نیرنگ مشارکت کند. مسوولیت اجتماعی شرکت‌ها یا مسوولیت اجتماعی سازمان‌ها از جستارهای «اخلاق کسب و کار» است که به نقش شرکت‌ها درحوزه اجتماع می‌پردازد. مسوولیت اجتماعی شرکتی مجموعه وظایف و تعهداتی است که شرکت بایستی در جهت حفظ، مراقبت و کمک به جامعه‌ای که در آن فعالیت می‌کند، انجام دهد. مسوولیت اجتماعی شرکت‌ها در پیوند با مسوولیت شرکت در برابر جامعه، انسان‌ها، و محیطی است که شرکت در آن فعالیت می‌کند و این مسوولیت از جستارهای اقتصادی و مالی فراتر می‌رود. مسوولیت اجتماعی شرکت در تعریفی روشن‌تر این گونه تعریف شده‌است: «مسوولیت اجتماعی شرکت فعالیت‌هایی است که پیش برنده سود و منفعت اجتماعی بوده و فراتر از منافع سازمان و آن چیزی است که قانون بایسته می‌دارد. اما وضعیت در خراسان رضوی به عنوان یکی از استان‌های مهم کشور و مخصوصا مشهد به عنوان یک شهر صنعتی به چه صورت است؟. در این پرونده به سراغ فعالان اقتصادی و اعضای کمیسیون مسوولیت‌های اجتماعی اتاق بازرگانی مشهد رفتیم تا به این سوال پاسخ دهند.

● بی‌تفاوتی به مثابه سرطان

محسن شرکا، رئیس کمیسیون مسوولیت‌های اجتماعی اتاق مشهد در این خصوص می‌گوید: در یک جامعه فقیر نمی‌توان ثروتمند زندگی کرد و باید حواسمان به پیرامون باشد. اگر نسبت به اجتماعی که در آن زندگی می‌کنیم احساس مسوولیت نداشته و بی‌تفاوت باشیم، این بدترین نوع سرطان برای یک جامعه است که به مسائل بی‌تفاوت باشند. شهروندان یک جامعه به خصوص بخش اقتصاد یک جامعه حتما باید نسبت به مسائل پیرامون خود هم مسوولیت‌پذیر باشد و هم حساس. افراد باید همکاری لازم را برای رفع موانع در سطوح مختلف اجتماع داشته باشند.

وی در خصوص اقدامات انجام شده در حیطه مسوولیت‌های اجتماعی در استان عنوان می‌کند: من باب مثال در پیک پنجم کرونا اگر بخش خصوصی ورود پیدا نمی‌کرد بعید می‌دانم دولت می‌توانست از پس کرونا بربیاید. بخش خصوصی به این موضوع ورود پیدا کرد و ظرف مدت کمتر از ۱۰ روز نیازهای شهرستان و استان را از نظر کپسول اکسیژن، دارو و ... تامین کرد و این بخش را به طور ویژه‌ای را تامین کرد و صف‌های کپسول اکسیژن که به یک کیلومتر می‌رسید صفر شد. اقدامات زیادی انجام شده که برای پرداختن به همه آنها ساعت‌ها زمان نیاز است. در مقطعی بخش خصوصی استان و اعضای اتاق بازرگانی ورود پیدا کردند و بدون اینکه خانواده‌ها متوجه شوند ۶۵ زندانی دیه را ترخیص کردند و خبر ترخیص بعد از ملاقات برای خانواده‌ها شوک‌برانگیز بود. بخش خصوصی مخصوصا در تولید و صنعت فعالیت‌های زیادی از این دست انجام داده است.

شرکا ادامه می دهد: علاوه بر این کارهای مهمی نیز در دست اجرا است. تلاش می‌کنیم در جامعه یاوری خراسان به عنوان یکی از زیرمجموعه‌های اتاق بازرگانی استان، یک صندوق کارگشایی ایجاد کنیم.که این صندوق زنجیره اشتغال را برای سرپرستان خانوار هموار کرده و برای این عزیزان اشتغال دائم ایجاد می‌کند.

این زنجیره بر اساس ۲۵ سال تجربه اتفاق افتاده و صرفا تزریق نقدینگی نیست. چون صرفا این موضوع به ایجاد اشتغال نمی‌انجامد. این زنجیره اعم از آموزش، توانمندسازی، ایجاد نیاز در بازار، بازارشناسی و برقراری لینک‌های مورد نیاز است که باعث می‌شودتا در نهایت سرپرست خانوار که حالا حرفه‌ای آموخته با خیال راحت مشغول کار شود. صندوق کارگشایی پول نمی‌دهد؛ اما پس از ارائه آموزش‌های لازم و ارتقای توانمندی‌های فرد ابزار را در اختیار افراد قرارداده می‌دهد. علاوه بر این، به این سمت حرکت می‌کنیم که برای کارگزاران بخش صنعت استان، تعاونی مسکن ایجاد کنیم. با توجه به اینکه بالغ بر ۶۰ درصد درآمد یک کارگر صرف مسکن می‌شود این موضوع در نهایت در افزایش بهره‌وری این افرادنیاز بسیار موثر است.

● لزوم توجه به منافع نسل آینده

احمد اثنی عشری، رئیس کیمسیون مالیات، کار و تامین اجتماعی اتاق بازرگانی خراسان رضوی نیز در این خصوص بیان می‌کند: هر سازمان و بنگاه اقتصادی ذی‌نفعانی دارد، این ذی‌نفعان سهامداران، مشتریان، کارکنان و جامعه است که باید به طور متوازن از هوای این ذی‌نفعان حمایت را داشته باشد و و نیازهای آنها را برآورده کند. سازمان‌ها به عنوان یک شهروند مسوول باید در مشارکت‌های اجتماعی حضور فعال داشته باشند و این حضور به صورت پایبندی به قوانین و مقررات، رفتار اخلاقی، شفافیت و پاسخگویی در قبال عملکرد سازمان و خوشنامی سازمان تحقق پیدا می‌کند.

وی ادامه می دهد: سازمان‌ها موظف هستند از منابع خود به طور بهینه استفاده کنند و از هدررفت منابع و امکاناتی که در اختیار آنهاست اجتناب کنند. علاوه بر این به پیامدهای زیست‌محیطی فعالیت‌های خود توجه داشته باشند و تلاش کنند به پایداری محیط زیست کمک کنند، به این معنا که بسته‌بندی کالا و فعالیت‌های محیطی به گونه‌ای باشد که به محیط زیست آسیب نرساند. این ها از مواردی است که در رابطه با مسوولیت‌های اجتماعی شرکت‌ها و سازمان‌ها باید رعایت کنند. علاوه بر این باید کارکنان را در فعالیت‌های اجتماعی که به مسائل محیط زیست و توسعه پایدار برمی‌گردد تشویق کنند.

رئیس کیمسیون مالیات اتاق بازرگانی خراسان رضوی خاطرنشان می‌کند: باید توجه داشته باشیم که تمام منابعی که امروز در اختیار ماست متعلق به ما نیست و باید برای نسل‌های آینده نیز آن را حفظ کنیم. بنابراین منافع نسل‌های آینده را نیز باید در فعالیت‌های خود لحاظ کنیم. عدالت در توزیع و قیمت‌گذاری نیز باید توسط سازمان‌ها رعایت شود.

وی تصریح می‌کند: متاسفانه وضعیت اقتصادی مردم به دلیل بی‌کفایتی دولتمردان بسیار نامناسب است و در نتیجه تصمیمات و سیاست‌های اشتباه مردم ما به شدت فقیر شدند، در نتیجه این موضوع بنیادهای خیریه و سازمان‌های مردم نهاد به شدت نیازمند کمک هستند و چون دولت نمی‌تواند کمکی کند بسیاری از شرکت‌های بزرگ در خراسان رضوی بودجه‌ای برای کمک به نهادهای خیریه اختصاص دادند و در مسائل اجتماعی مشارکت دارند و به نوعی باری از دوش دولت برمی‌دارند و این در حالی است که بسیاری از این فعالیت‌ها وظیفه دولت است.

اثنی‌عشری عنوان می‌کند: در چارچوب فعالیت‌های فرهنگی، آموزشی، علمی و پژوهشی نیز شرکت‌ها مسوولیت دارند حضور داشته باشند و حمایت کنند. برای مثال به دلیل گرانی کتاب و چاپ و نشر و ... شرکت‌ها می‌توانند مسوولیت بر عهده بگیرند و هزینه‌های چاپ یک کتاب را متقبل شوند. علاوه بر این یکی دیگر از موارد مربوط به زیرساخت‌های عمرانی و اجتماعی است که نیاز است در این حوزه نیز کمک شود و باز هم چون دولت‌ها در این حوزه حضور پررنگی ندارند شرکت‌ها می‌توانند کمک کنند و در بخش مربوط به احداث جاده، آسفالت، بهبود امکانات زیرساختی و... کمک کنند.

رئیس کیمیسیون مالیات، کار و تامین اجتماعی اتاق بازرگانی خراسان رضویخاطرنشان در ادامه می گوید: در حال حاضر خوشبختانه فعالان اقتصادی مشارکت بیش از انتظاری در بخش مسوولیت‌های اجتماعی داشتند. برای مثال برخی از واحدهای صنعتی ما از تیم‌های ورزشی استان حمایت می‌کنند. علاوه بر این در ساخت آموزشگاه‌های فنی‌وحرفه‌ای، بیمارستان‌ها و ... نیز مشارکت داشتند، همچنین در خیریه‌های استان به صورت مستمر و ثابت پرداخت‌های ماهیانه دارند و در برخی از مواقع مخصوصا در حوزه آزادسازی زندانیان، کمک به خانواده‌های نیازمند، توزیع آذوقه بین نیازمندان و ... صنعتگران علی‌رغم اینکه جزو وظایفشان نبوده حضور فعال داشتند.

با توجه به شرایط جامعه و نیاز مردم کشور می‌خواهیم فعالین اقتصادی علی‌رغم مشکلات زیادی که حتی در تامین حقوق کارگران خود دارند به مردم جامعه کمک کنند چون جامعه به یاری آنان واقعا نیاز دارند.

● کسی به فکر رودخانه نیستگستردگی حوزه مسوولیت‌های اجتماعی

مهران دانشور، نایب رئیس کمیسیون مسوولیت‌های اجتماعی اتاق بازرگانی استان نیز در این خصوص می‌گوید: ما در این جامعه زندگی می‌کنیم و هر یک به سهم خود مسوولیتی داریم. در این بین فعالان اقتصادی علاوه بر این با توجه به اینکه نسبت به سایر افراد جامعه وضعیت اقتصادی بهتری دارند مسوولیت بیشتری نیز متوجه آنهاست. با توجه به اینکه جامعه ذی‌نفع این افراد است باید سهم خود را نسبت به جامعه انجام دهند.

وی ادامه می دهد: در خراسان رضوی نسبت به برخی از استان‌ها بحث مسوولیت‌های اجتماعی آنچنان پررنگ نیست. مثلا در تبریز خیلی در این زمینه فعالیت داشتند و به طور نسبی ما سهم خود را کمتر از بقیه ادا کردیم و شاید دلیل این امر آن است که مشهد به عنوان شاخصی از کل استان، شهر زیارتی و توریستی است، رفت‌وآمدها و فعالیت‌های این افراد هم بر همین مبناست و دائمی نیست و به همین دلیل هر کس فقط به دنبال این است کهدر این ماهیگیری ماهی بیشتری بگیرد و کسی به فکر رودخانه نیست.. شاید علت این موضوع این است که موردی و موقت فکر می‌کنیم و این موضوع دائمی و اساسی در برنامه‌هایمان نیست.

ادامه در صفحه۶

خبر

بیماری «ارس» پیش‌رونده است

ایسنا: مسوول اداره نظارت بر حیات وحش اداره کل حفاظت محیط زیست خراسان رضوی با اشاره به اینکه بیماری «ارس» پیش‌رونده است، گفت: ارس باید ۵ سال پیش از بین می‌رفت اما با توجه به اینکه این ویروس به مقاومت میزبان بستگی دارد، تا الان ۵ سال ادامه حیات داده و ممکن است چند سال دیگر هم زنده بماند که به مقاومت این حیوان بستگی دارد.

ایمان محمدی آبیز در خصوص آخرین وضعیت «ارس» اظهار کرد: ارس درگیر بیماری قبلی خود است که چند سال پیش نیز این بیماری را داشت و همچنان دارد. دوز دارویی که در آن زمان تجویز شد، درست بود.

وی بیان کرد: این بیماری پیش‌رونده است و ارس خوب نخواهد شد؛ مانند بیماری دیالیز، دیابت و سرطان که نمی‌توان گفت فرد بیمار درمان شده است. ما با درمان‌های حمایتی در تلاش هستیم تا طول عمر ارس را بیشتر کنیم.

محمدی آبیز افزود: این حیوان باید ۵ سال پیش از بین می‌رفت اما با توجه به اینکه این ویروس به مقاومت میزبان بستگی دارد، تا الان ۵ سال ادامه حیات داده و ممکن است چند سال دیگر هم زنده بماند که به مقاومت این حیوان بستگی دارد.

مسوول اداره نظارت بر حیات وحش اداره کل حفاظت محیط زیست خراسان رضوی گفت: در حال حاضر ارس داروهایش را دریافت می‌کند، دامپزشک متخصص آن نیز داروهای حمایتی و کمکی اضافه کرده و وضعیت عمومی ارس پایدار و مساعد است. به گزارش ایسنا، در سال ۹۷ برای نخستین بار در کشور روی «ارس» پلنگ باغ وحش مشهد که از شکارچیان کشف شده بود، MRI انجام و مشخص شد این گونه ارزشمند دچار بیماری عصبی شده است.

هواشناسی خراسان رضوی هشدار زرد صادر کرد

ایرنا: اداره کل هواشناسی خراسان رضوی با توجه به وقوع بارشهای رگباری و کاهش دما در این استان هشدار سطح زرد صادر کرد.

به گزارش اداره کل هواشناسی خراسان رضوی، در این اطلاعیه آمده است: بر اساس مدلها و نقشه‌های هواشناسی از روز دوشنبه این استان تحت تاثیر جریانات سرد و مرطوب شمالی قرار خواهد گرفت.

بنا بر این اطلاعیه ورود این سامانه، دمای هوای شبانه را در نواحی سردسیر خراسان رضوی به کمتر از ۱۰ درجه سلسیوس زیر صفر خواهد رساند.

بر طبق این اطلاعیه پیامد عملکرد سامانه جوی، وقوع بارش باران و برف در بیشتر نقاط استان خراسان رضوی در فاصله زمانی سه‌شنبه و چهارشنبه هفته جاری خواهد بود همچنین دمای هوا کاهش قابل ملاحظه ای خواهد یافت و هوای سرد در بیشتر نقاط خراسان رضوی مالندگار می شود که تا اواسط هفته آینده در استان باقی خواهد بود.

از دیگر عوارض این سامانه وزش باد شدید با احتمال بروز خسارت، کولاک برف، یخزدگی و لغزندگی محورها همچنین تشکیل مه، کاهش دید و اختلال در سیستم حمل و نقل استان از روز دوشنبه تا پنجشنبه است.

در این اطلاعیه ضمن توصیه به تمهیدات لازم برای تأمین سوخت و مدیریت منابع انرژی برای جلوگیری از سرمازدگی و خسارت به محصولات کشاورزی و باغی نیاز است دمای گلخانه‌ها، مرغداری‌ها، دامداری‌ها تنظیم شود.

به همراه داشتن تجهیزات زمستانی در سفر و خودداری از صعود به ارتفاعات و عملیات کوهنوردی از توصیه‌های دیگر این اطلاعیه است.

خبر

درآمد ۲۵۰ میلیاردی گردشگری سلامت

کاهش ۵۰ درصدی بیماران در پاییز

ایسنا: مدیر گردشگری سلامت دانشگاه علوم پزشکی مشهد از درآمد ۲۵۰ میلیارد تومانی گردشگری سلامت مشهد از ابتدای سال جاری خبر داد.

داوود خوش شکن با اشاره به اینکه کشورهای جدیدی به لیست گردشگران سلامت مشهد اضافه شده‌اند، اظهار کرد: برای نخستین بار حضور گردشگران سلامت از کشورهای تاجیکستان، ترکمنستان، ازبکستان و قرقیزستان در مشهد معنادار بوده است و اینگونه نبوده که یک یا تا تعدادی خانواده به صورت اتفاقی به مشهد سفر کرده باشند.

وی ادامه داد: با افزایش ارتباطات با کشورهای ترکمنستان و تاجیکستان و اثربخشی روابط بر حوزه گردشگری سلامت در سال جدید شاهد رشد چند برابری مراجعین از این ۲ کشور در مراکز درمانی دانشگاه علوم پزشکی مشهد بوده‌ایم. همچنین افغانستان، عراق و بحرین بیشترین حجم گردشگران سلامت را با ۳۵ هزار نفر به خود اختصاص داده‌اند.

مدیر گردشگری سلامت دانشگاه علوم پزشکی مشهد در خصوص هدف نخست گردشگران سلامت از درمان در مشهد عنوان کرد: یک آیتم به نام «سایر» داریم که در صدر مراجعه گردشگران سلامت قرار دارد. بخش قلب و عروق، چشم و سپس زیبایی در جایگاه‌های بعدی قرار دارند.

خوش‌شکن ادامه داد: این آمار مطابق آن چیزی است که در سامانه رسمی وزارت بهداشت ثبت شده که اغلب مراکز درمانی رسمی تحت نظر آن قرار دارند، البته بسیاری از گردشگران سلامت به مراکزی مانند مطب پزشکان و کلینیک‌های پوست، مو و زیبایی که در لیست سامانه وزارت بهداشت قرار ندارند، مراجعه می‌کنند. با این وجود می‌توان گفت که بخش زیبایی در صدر مراجعه گردشگران سلامت قرار دارد.

وی تصریح کرد: از ابتدای سال جاری تاکنون حدود ۲۵۰ میلیارد تومان سهم گردشگری سلامت مشهد بوده که نسبت به سال گذشته رشد چشمگیری داشته است. البته از ابتدای پاییز نسبت به ۳ ماهه فصل تابستان با کاهش ۵۰ درصدی گردشگران سلامت روبرو بوده‌ایم.

مدیر گردشگری سلامت دانشگاه علوم پزشکی مشهد با اشاره به برقراری پرواز مستقیم از مشهد به مسقط پایتخت عمان و بالعکس بیان کرد: برقراری این پرواز در راستای تسهیل ورود گردشگران سلامت از کشور عمان نیز به افزایش ورود گردشگر سلامت از این کشور به مشهد موثر بوده است.

خوش‌شکن در خصوص مهم‌ترین اقدامات این حوزه در سال جاری گفت: برای ۵ بیمارستان دکتر شیخ، عباس ناظران، جوادالائمه(ع)، ۲۲ بهمن و حضرت زهرا(س) در شهرستان فریمان توسط وزارت بهداشت مجوز صادر شده است. همچنین انعقاد قرارداد با عتبه مقدس علوی، عتبه مقدس مسجد کوفه و نماینده مقام معظم رهبری در عراق برای اعزام مستقیم زائر سلامت به مراکز درمانی زیرمجموعه دانشگاه علوم پزشکی از جمله مهم‌ترین اقدامات این حوزه در سال جاری محسوب می‌شود.

وی با اشاره به اعزام تیم‌های مدیریتی و کارشناسی به کشورهای تاجیکستان و عراق گفت: در راستای توسعه صنعت گردشگری سلامت خراسان رضوی عازم کشورهای افغانستان و ترکمنستان خواهیم شد تا سیمای سلامت و نیازهای درمانی این کشورها را به صورت میدانی مورد بررسی قرار داده و فرایندهای ارجاع و اعزام زائران خارجی به مشهد را آسیب‌شناسی کنیم.

در دبیرخانه شورای گفت‌وگوی دولت و بخش خصوصی خراسان رضوی مطرح شد

تبعات فقدان مدیریت واحد مرزی

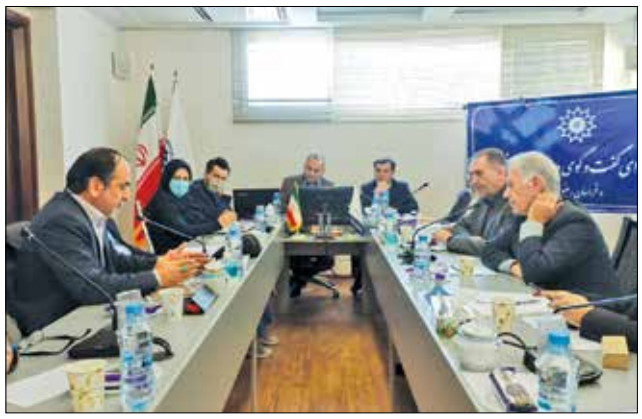

در چهلمین جلسه دبیرخانه شورای گفت‌وگوی دولت و بخش خصوصی خراسان رضوی، مسائل و مشکلات توقف‌های چند روزه ناوگان ترانزیتی و خودروهای سنگین در مرزهای دوغارون، لطف‌آباد و سرخس به عنوان یکی از موانع جدی در حوزه صادرات استان و ضرر و زیان ناشی از این وضعیت، مطرح و بررسی گردید. موضوعی که از سوی کمیسیون حمل‌ونقل و ترانزیت اتاق بازرگانی مشهد، انجمن شرکت‌های حمل و نقل بین‌المللی و کانون کارآفرینان استان، اتحادیه صادرکنندگان و اتحادیه کارگزاران گمرکی خراسان رضوی به دبیرخانه شورای گفت‌وگو منعکس شده است.

به گزارش روابط عمومی اتاق بازرگانی، صنایع، معادن و کشاورزی خراسان رضوی، علی اکبر لبافی رئیس این دبیرخانه در ابتدای نشست با اشاره به اینکه مهم‌ترین مشکل در مرزهای اقتصادی استان عدم تمرکز مدیریتی است، تاکید کرد: امروز دستگاه متولی واحدی که دیگر دستگاه‌ها از آن در مرز به عنوان متولی تمکین کنند، مشاهده نمی شود و به دلیل فقدان تمرکز مدیریتی، هر دستگاهی براساس ظرفیت خود در مرز فعالیتی را انجام می‌دهد. این موضوع سبب توقف خودروهای سنگین و ترانزیتی در مرزها به دلیل موضوعاتی چون نظارت سوخت، مرزبانی، گذرنامه و... شده است.

وی افزود: تمامی حوزه‌های متمرکز در مرز براساس دستورالعمل‌های خود فعالیت می‌کنند؛ اما به دلیل نبود نیروی انسانی کافی، نداشتن تجهیزات لازم و کافی برای بازرسی و تسهیل عبور و مرور و...توقف‌های طولانی و چند روزه کامیون و ترانزیت‌ها در مرز اتفاق می‌افتد. به طوریکه در مرز دوغارون علی‌رغم ظرفیت عبور و مرور روزانه ۲۰۰۰ دستگاه کامیون، درحال حاضر ۲۰۰ دستگاه کامیون حسب اعلام اداره کل حمل و نقل و پایانه ها و فعالان بخش خصوصی با توقف ۴ الی پنج روزه تردد می‌کنند.

لبافی به مشکلات و موانع حوزه سوخت در مرز اشاره و خاطرنشان کرد: در حال حاضر نرخ سوخت در ایران ارزان و در کشورهای همسایه گران است. در این وضعیت افراد به قاچاق روی خواهند آورد. به همین دلیل، لازم است نظم خاصی در خصوص اصلاح نرخ سوخت در مرز صورت گیرد. وی درخصوص نوبت‌دهی در مرزها نیز بیان کرد: متاسفانه علی‌رغم اعلام آمادگی و هزینه‌کرد بخش خصوصی برای راه‌اندازی سیستم نوبت‌دهی آنلاین در مرزها برای خروج ماشین‌ها در حوزه ترانزیت این مهم به هردلیلی اجرایی نگردیده است، این در حالیست که با استفاده از این سیستم، ساعت حرکت، مسیر حرکت، زمان ورود به مرز و... خودروها به ثبت می‌رسد و براساس آن، زمان حضور هر خودرو در مرز و خروج آن مشخص خواهد شد. در دنیا این سیستم آنلاین نوبت‌دهی پذیرفته شده و وجود دارد. با این کار، تجمع در مرز مدیریت می‌شود.

رئیس دبیرخانه شورای گفت‌وگوی استان، با اشاره به اینکه در طرح جامع دوغارون جانمایی صحیحی برای دستگاه‌های متولی پیش‌بینی شده است، ادامه داد: این طرح تاکنون نهایی نشده است تا اجرایی گردد. اجرایی شدن این طرح از خواسته‌های بخش خصوصی است که بایستی پیگیری شود. با جانمایی دستگاه‌های متولی در مرز مدیریت تردد انجام خواهد گرفت.

سپس جواد جعفری، سرپرست گمرکات خراسان رضوی، به تشریح سه مشکل اساسی در عبور و مرور کامیون در مرزها پرداخت و تاکید کرد: تداخل کاری در مرز از اساسی‌ترین مسائل و مشکلات موجود است و مشکل ساختار فیزیکی مرزها و کمبود نیروی انسانی دیگر مشکلات مرزهای استانی است. بنا بر بیان صریح قانون، مدیریت در مرزها مختص گمرکات است؛ اما در مرزها گمرک از نظر اهمیت و اولویت در جایگاه آخر قرار دارد. دستگاه‌های متولی به دنبال فعالیت‌های حوزه کاری خود در مرز حضور داشته و براساس بخشنامه و دستورالعمل فعالیت می‌کنند؛ اما این امر سبب مشکلات و اختلافات متعددی می‌شود. بایستی تعامل بین‌دستگاهی به وجود بیاید تا حدود ۵۰ درصد مشکلات مرز مرتفع گردد.

جعفری با اشاره به اینکه در صورت ضعف هماهنگی استانی، موضوع کمبود نیروی انسانی نیز رفع خواهد گردید، خاطرنشان کرد: در ۱۳ سال گذشته گمرک ایران هیچ استخدامی نداشته و نیروهای فعلی در حال بازنشسته‌شدن هستند.

● توقف کامیون‌ها در مرز هزینه‌زاست

در ادامه احمد زمانیان، رئیس کمیسیون حمل‌ونقل و ترانزیت اتاق بازرگانی مشهد در خصوص مشکلات حوزه ترانزیت در استان، عنوان کرد: به ازای توقف هر خودرو در مرز دوغارون، دو میلیون و ۵۰۰ هزار تومان دریافت می‌شود. اگر گمرک یا دیگر دستگاه‌های متولی نیروی انسانی کافی ندارند، بخش خصوصی آمادگی کامل برای پرداخت هزینه‌های به‌کارگیری نیرو در دستگاه‌های خدمت‌رسان مرز را دارد تا به دلیل کمبود نیرو در مرز شاهد توقف‌ها نباشیم. وی یادآور شد: متاسفانه دیدگاه درآمدی در برخی از بخش‌ها سبب بروز این توقف‌ها در مرز شده است.

> ■ لبافی: در مرز دوغارون علی‌رغم ظرفیت عبور و مرور روزانه ۲۰۰۰ دستگاه کامیون، درحال حاضر ۲۰۰ دستگاه کامیون حسب اعلام اداره کل حمل و نقل و پایانه ها و فعالان بخش خصوصی با توقف ۴ الی پنج روزه تردد می‌کنند

محمود امتی، عضو هیات نمایندگان اتاق بازرگانی مشهد نیز با تاکید بر اینکه توقف‌ها در مرز فساد برانگیز است، گفت: مشکل اصلی، عدم مدیریت صحیح مرزی است. هر نهاد یا دستگاهی که می‌خواهد مرز را اداره کند، به معنای واقعی بایستی مدیریت را انجام دهد. در کشورهای پیشرفته دنیا، بخش خصوصی مرزها را مدیریت می‌کنند.

وی با بیان اینکه با ابزار و امکانات موجود می‌توان نیروی انسانی را افزایش داد، تصریح کرد: پیشنهاد ما حضور شرکت نفت قبل از ورودی مرز دوغارون است. همچنین، مرزبانی تنها برای روان‌سازی مرز حضور پیدا کند.

سپس مرتضی قندچی، رئیس هیات مدیره اتحادیه کارگزاران گمرکی خراسان رضوی تاکید کرد: توقف کامیون و ترانزیت در مرزها علاوه بر خسارات مادی و معنوی در جامعه، مشکلات متعددی برای صادرات کالا نیز به وجود می‌آورد. ابطال مدارک رانندگان، خسارت بر کالاها، افت کالاها، توقف سرمایه و... نیز از مشکلاتی است که با توقف کامیون و ترانزیت در مرزها رخ می‌دهد. وی افزود: گمرک متولی نظارت و هماهنگی دستگاه‌ها در مرز است؛ اما موازی‌کاری در مرز بسیار زیاد است. بایستی مدیریت واحد توسط گمرک صورت گیرد. درسال‌های گذشته با وجود کافی نبودن نیروی انسانی در گمرک و نبود زیرساخت‌های لازم در مرز، روزانه ۲۰۰۰ کامیون در مرز دوغارون تردد می‌کردند؛ اما در حال حاضر روزانه ۲۰۰ کامیون تردد می‌کنند. این وضعیت، اهمیت برقراری مدیریت واحد مرزی را دوچندان می‌کند.

● تابع شورای هماهنگی مرز هستیم

در ادامه حسن پورعلی، مسوول بازرگانی شرکت ملی پخش فرآورده‌های نفتی استان اظهار کرد: حضور شرکت ملی پخش فرآورده‌های نفتی به نمایندگی از شورای مرز در چهار نقطه مرزی و براساس بخشنامه هیات وزیران انجام گرفته است. شرکت پخش فرآورده‌های نفتی تعصبی برای حضور در نقطه صفر مرزی ندارد. جانمایی شرکت در طرح جامع دوغارون دیده شده و ما تابع شورای هماهنگی مرز هستیم. وی افزود: با دستگاه هوشمند، میزان سوخت باک و تفاوت و اختلاف آن اندازه‌گیری می‌شود. محدودیت عرضه سوخت در جایگاه برای کامیون و ترانزیت وجود ندارد.

سپس علی نجفی، نماینده فرماندهی مرزبانی خراسان رضوی تاکید کرد: براساس وظایف محول شده به مرزبانی، در مرز کار نظارتی صورت می‌گیرد و پیشنهادات مطرح شده در این جلسه به فرماندهی مرزبانی اعلام خواهد شد.

لبافی نیز با بیان اینکه با همدلی در کنار یکدیگر روان‌سازی در مرز رخ خواهد داد، عنوان کرد: این موضوع دیگر ربطی به تحریم کشور، روابط بین‌المللی، کمبود ارز و... ندارد، بلکه یک تحریم داخلی بین دستگاهی است. مدیریت واحد در مرز وجود ندارد و علی‌رغم اینکه طبق قانون، مسوولیت مرزها در خصوص ورود و خروج کالاهای صادراتی و اقتصادی با گمرک است، این مسئله اجرا نمی‌شود. وی با اشاره به اینکه نهادهای ذی‌ربط در مرزها براساس یک بخشنامه مرکزی فعالیت می‌کنند، عنوان کرد: بخشی از این بخشنامه‌ها مخل کسب‌وکار هستند و امکان اصلاح آن وجود دارد. کشور و استان خراسان رضوی به ارز و صادرات نیازمند است و ضروری است برای رفع مشکلات موجود پیگیری نماییم.

● تشریح ابعاد طرح جامع دوغارون

سپس نصیر برادران، نماینده اداره کل راهداری و حمل‌ونقل جاده‌ای خراسان رضوی اظهار کرد: در طرح جامع دوغارون، سه خط حرکتی برای کنترل گذرنامه، گمرک و مرزبانی دیده شده که این امر با هدف جلوگیری از پیاده شدن راننده ترانزیت بوده است. وی با اشاره به تحقیقی در خصوص توقف‌های طولانی در پایانه‌های مرزی دوغارون، لطف آباد و سرخس در بازه زمانی ۱۰ روز ابتدایی دی ماه، گفت: متوسط زمان توقف ناوگان غیرسوختی، ۴ روز و روزانه به طور متوسط ۲۷۳ دستگاه است و از مهم‌ترین علل توقف می‌توان به تمایل رانندگان به سوخت‌گیری کامل در جایگاه سوخت ۱۷ شهریور (به طوری که تا زمان سوختگیری کامل متوقف می‌شوند) اشاره کرد. با توجه به عرضه کم سوخت در جایگاه یا بعضا عدم عرضه سوخت به ناوگان افغان، صف ناوگان به وجود می‌آید. همچنین می‌توان به کندی حرکت، کاهش تعداد خروجی از مرز به علت انجام کنترل‌های مضاعف مرزبانی و پایش التهایی سوخت توسط شرکت نفت و عدم فعالیت طرف افغان در روزهای جمعه و عدم پذیرش تا ساعت ۱۲ روز شنبه هر هفته به دلیل ترافیک سمت مقابل نیز اشاره کرد.

برادران ادامه داد: در پارکینگ شهید فخری زاده دوغارون متوسط توقف ناوگان افغان تا ۳ روز و به طور متوسط روزانه ۱۱۳ دستگاه است. در پارکینگ باراندازان متوسط توقف ناوگان سوختی (ایرانی) مربوط به منطقه ویژه تا ۵ روز است و روزانه به طور متوسط ۲۶۱ دستگاه متوقف می‌شوند که علت افزایش زمان توقف، اعزام ناکافی ناوگان خالی افغان از سوی کشور مقابل برای انجام عملیات ترانشیپمنت سوخت است. در محوطه پایانه مرزی، متوسط توقف ناوگان حداقل ۲ روز و روزانه به طور متوسط تعداد ۱۰۵ دستگاه است که علت آن کندی حرکت و کاهش تعداد خروجی از مرز به علت انجام کنترل‌های مضاعف مرزبانی و پایش انتهایی سوخت توسط شرکت نفت است. برادران، پیشنهادهایی در خصوص کاهش زمان توقف در پایانه مرزی دوغارون ارائه کرد و گفت: تفکیک محدوده و عملیات تجاری از محدوده مسافری (در وضعیت موجود محدوه تجاری و مسافری یکسان است)، برنامه‌ریزی لازم جهت حمل یک‌سره ناوگان (رفع موانع عدم حمل یک‌سره و اقدامات اجرایی که می‌بایست انجام شود)، هوشمندسازی کامل سیستم نوبت‌دهی ناوگان تجاری (به لحاظ قانونی گمرک دستگاه متولی اصلی است)، اجرای طرح جامع پایانه مرزی (آخرین وضعیت و دلایل اجرا نشدن آن)، همکاری طرف افغان جهت اعزام ناوگان خالی برای ترانشیپمنت سوخت در منطقه ویژه و رفع محدودیت عرضه سوخت در جایگاه سوخت ۱۷ شهریور، از جمله پیشنهادها برای رفع توقف‌ها در پایانه مرزی دوغارون است.

ف‌ها در پایانه مرزی لطف‌آباد و سرخس

ینده اداره کل راهداری و حمل‌ونقل
ی در خصوص پایانه مرزی لطف‌آباد
نوان کرد: متوسط زمان توقف ناوگان
پانه مرزی لطف‌آباد ۶ روز است که به
متوسط روزانه ۶۰۵ دستگاه متوقف
وند. در ۱۰ روز ابتدایی دی ماه سال
ی، مهم‌ترین علل توقف در این پایانه،
ف شدن به سال جدید میلادی و
ش تقاضای صادرات و ترانزیت کالا و
ن حجم ورودی ناوگان، کمبود نیروی
ی دستگاه‌های مستقر در مرز (ارزیاب
کل گمرک، پایانه مرزی، بانک ملی،
بنه دامی و نباتی)، سرعت پایین ایکس
علی و جانمایی نامناسب، قطعی مکرر
انه‌های باسکول و گذرنامه، وجود
های رها شده ترکمن در محوطه (۲۵۶
گاه)، ایجاد گره ترافیکی در محوطه و
دیت ساعت کاری طرف ترکمن است.
ینده اداره کل راهداری و حمل‌ونقل
ه‌ای خراسان رضوی در توضیح
هادها برای کاهش زمان توقف کامیون
زیت در پایانه مرزی لطف‌آباد گفت:
ان به تقویت نهادهای مستقر در مرز
ظ نیروی انسانی و افزایش ساعت کار،
سازی جریان حرکتی ناوگان ترانزینی
ی با جابجایی مکان باسکول و ایکس
یجاد محدودیت در رویه تبادل یدک
ش عملیات تخلیه و بارگیری و افزایش
یکسره ناوگان با توجه به بازگشایی
ایجاد رغبت در رانندگان ایرانی به
در عمق ترکمنستان با اقداماتی نظیر
ن زمان دریافت ویزا، بهبود وضعیت
دات بیمه‌ای طرف مقابل، کاهش
های غیر رسمی و افزایش مدت
اقامت، افزایش ساعت فعالیت دروازه
دو کشور ایران و ترکمنستان از طریق
ی دیپلماتیک با توجه به تاکید ریاست
وری بر فعالیت ۲۴ ساعته گمرکات
و... اشاره کرد. برادران با اشاره به
در ۱۰ روز ابتدایی دی ماه سال جاری
پایانه مرزی سرخس متوسط زمان
ناوگان ۵ روز بوده است، گفت: در
پانه مرزی به طور متوسط روزانه ۴۳۸
گاه متوقف می‌شود که از مهم‌ترین علل
مل توقف آن، نزدیک شدن به سال
میلادی و افزایش تقاضای صادرات
زیت کالا، ادامه رویه تبادل یدک و
یری کشنده‌ها در مسیر عبوری ناوگان
تی و صادراتی و ایجاد تأخیر در جریان
ی (کاهش ظرفیت خروجی روزانه)،
ام دیپ زنی و پایش سوخت در حد
ل ایکس ری و درب خروج و وجود
لات هندسی در مسیر خروجی، اشاره
برادران در بیان پیشنهادات در جهت
ن زمان توقف در پایانه مرزی سرخس،
وان کرد: روان سازی جریان حرکتی
گان ترانزیتی خروجی با جابجایی
پایش سوخت به پسکرانه (منطقه
، افزایش لاین‌های خروجی و اصلاح
ی معبر خروجی با توجه به دمونتاژ
دیمی، افزایش حمل یکسره ناوگان با
رغبت در رانندگان ایرانی به تردد در
ترکمنستان با اقداماتی نظیر کاهش
دریافت ویزا، بهبود وضعیت تعهدات
های طرف مقابل و کاهش هزینه‌های
سمی، لزوم افزایش ساعت فعالیت
ه مرزی دو کشور ایران و ترکمنستان
یق مجاری دیپلماتیک از جمله این
هادات است.

ادامه در صفحه ۶

گردهمایی اهالی زن حوزه اقتصاد در اتاق مشهد برگزار شد

درجست‌وجوی کرسی تراز زنان

دنیای‌اقتصاد: جمعی از بانوان فعال اقتصادی و کارآفرین خراسان رضوی در نشستی به میزبانی کانون زنان بازرگان استان برگزار شد، از مهم‌ترین دغدغه‌ها و مشکلات خود در حوزه فعالیت اقتصادی و حضور در عرصه کسب‌وکار، سخن گفتند. نشستی ویژه که نفس برگزاری اش نشان دهنده تلاش بخشی از زنان فعال حوزه اقتصاد برای مشارکت هرچه بیشتر در فعالیت‌های به صورت نانوشته مردانه، قابل تعبیر است. هر چند برگزاری منظم و پیوسته چنین نشست هایی است که احتمالا می‌تواند به نتیجه مطلوب برسد. به گزارش روابط عمومی اتاق مشهد، رئیس هیات مدیره کانون زنان بازرگان خراسان رضوی در این جلسه گفت: ما باید بخش دولتی را با خود همراه و همگام کنیم و از آن مطالبه گری داشته باشیم تا توانمندی ها و ظرفیت های بانوان فعال اقتصادی استان را بیش از پیش بشناسند و سپس ما را یاری کنند تا بتوانیم در زمینه اقتصادی به نحو موثری نقش آفرینی کنیم. آذر کیانی نژاد با طرح این سوال که جایگاه زنان در عرصه اقتصادی و کرسی های مدیریتی استان کجاست؟ خاطرنشان کرد: با همفکری و خرد جمعی قطعا می‌توانیم ظرفیت حضور زنان را در عرصه های تصمیم‌سازی، به تناسب ظرفیتی که امروز این بخش از جامعه در اختیار دارد، فراهم سازیم. وی بر فراهم شدن ظرفیت حضور بانوان فعال اقتصادی در عرصه مدیریتی تشکل های اقتصادی نیز تاکید نمود و گفت: زنان فعال اقتصادی باید با ارتقا توانمندی های خود، همراه و پشتیبان یکدیگر باشند، چرا که تنها از این طریق است که این قشر می تواند خود و پتانسیل هایش را به جامعه معرفی کند. اگر حضور زنان در عرصه های اقتصادی ارتقا یابد، قطعا نتایج و دستاوردها نیز برجسته تر خواهد بود. وی با اشاره به اهمیت فراهم‌سازی امکانات مورد نیاز برای مادران شاغل در شهرک های صنعتی نظیر ایجاد مهد کودک ... یادآور شد: دغدغه بانوانی که هم مسوولیت مادری را بر دوش می‌کشند و هم در عرصه اشتغال و تولید فعال هستند و ارزش‌آفرینی می‌کنند؛ باید با تامین زیرساخت‌های لازم مرتفع گردد. این موضوع در خصوص پارک علم و فناوری نیز مصداق دارد. ایجاد یک بانک اطلاعاتی از بانوان فعال صنعتی از اولویت‌هایی است که قطعا در دستور کار کانون زنان بازرگان استان قرار خواهد گرفت.

● دغدغه ایجاد اداره کل بانوان در شهرداری مشهد

در بخش دیگری از این نشست فاطمه سلیمی، رئیس کمیسیون ویژه بانوان و خانواده شورای شهر مشهد در سخنانی تصریح کرد: بحث اشتغال و کارآفرینی یکی از دغدغه های جدی ما در پارلمان شهری است. از این رو مقوله اشتغال و آموزش های مهارت محور در کانون توجه مدیریت شهری قرار گرفت که این مهم به ایجاد بازارچه های مجازی و فضاهای فیزیکی مناسب در سازمان میادین منجر شده است. در واقع این بازارچه ها در اختیار صاحبان مشاغل خرد قرار می گیرد و کمکی به این بخش به شمار می‌آید.

وی با اشاره به اهداف شکل‌گیری این کمیسیون در شورای شهر مشهد، عنوان کرد: ساختار اداره کل بانوان صرفا در شهرداری تهران وجود دارد که ما نیز به دنبال ایجاد چنین ظرفیتی در شهرداری مشهد هستیم و باور داریم که موضوع زن و خانواده، باید با توجه بیشتری در بدنه مدیریت شهری مورد توجه باشد. غایت این تلاش هم تحقق اهدافی همچون ارتقای مهارت وتوانمندسازی این قشر، کمک به اشتغال‌زایی و... است. این خلا در ساختار شهرداری مشهد مشهود است که قطعا تحقق این مهم با پیگیری های لازم قابل تحقق خواهد بود.

سلیمی به پیگیری هایی اشاره نمود که با هدف تغییر نگرش ها و انعکاس نیازهای جامعه زنان انجام گرفته و افزود: در سفر چندی پیش اعضای کمیسیون عمران مجلس شورای اسلامی به مشهد تقاضا کردیم تا ردیف بودجه ای برای توسعه زیرساخت های ورزشی بانوان برای کلانشهرها در نظر گرفته شود و این مهم فراتر از ماموریت مدیریت شهری، در سطح ملی مدنظر باشد. وی عنوان کرد: ارتقای عوامل موثر بر زیست پذیری شهری مقوله مهمی است که در آن یک سهم بزرگ را باید برای بانوان مدنظر داشت. فضاهای شهری ما باید برای زنان و مادران ما، محیطی امن، راحت به لحاظ تردد و مناسب سازی شده جهت استفاده خانواده‌ها باشد. این عضو شورای شهر مشهد، در بخش دیگری از اظهاراتش با بیان اینکه به یک بانک جامع اطلاعاتی نیاز داریم که ظرفیت زنان فعال اقتصادی و کارآفرین را منعکس نماید، یادآور شد: انعکاس توانمندی های زنان و توامان سخن گفتن از نیازهای ایشان، در چهارچوب انتقال صحیح و صریح مشکلات این قشر به مسوولان امر ممکن می شود. در حال حاضر شمار نمایندگان زن در مجلس یا مدیران زن در پست های مختلف، به قواره ظرفیت این قشر جامعه نیست اما بیان مشکلات جامعه زنان نباید معطل این موضوع بماند و ما در هر جایگاه و هر تعداد که هستیم، باید زبان گویای نیازهای آن ها باشیم و همه مدیران و متولیان امر را متوجه مسوولیت شان در قبال این بخش مهم از جامعه، نماییم. در ادامه، شقایق ملارضایی، نایب رئیس دوم کانون زنان بازرگان خراسان رضوی در تشریح فعالیت این تشکل در ۷ماه گذشته، عنوان کرد: انجام بازدیدهای صنعتی، تبلیغ و تشویق بانوان فعال اقتصادی به عضویت در این تشکل، دیدار با مسوولان شهری و استانی و نشست های ویژه با اتاق های مشترک، شرکت در جلسات کمیسیون های اتاق بازرگانی، حضور در جلسات کانون زنان بازرگان ایران و مشارکت در نمایشگاه ها، پیگیری برپایی کارگاه های آموزشی، تنظیم برنامه های این تشکل برای سال آینده و... از بعضی اقدامات مهمی بوده که در بازه مذکور پیگیری و به انجام رسیده اند.

> ■ سلیمی: شمار نمایندگان زن در مجلس یا مدیران زن در پست های مختلف، به قواره ظرفیت این قشر جامعه نیست اما بیان مشکلات جامعه زنان نباید معطل این موضوع بماند و ما در هر جایگاه و هر تعداد که هستیم، باید زبان گویای نیازهای آن ها باشیم

وی ادامه داد: کانون زنان بازرگان به منظور بهره مندی از ظرفیت هم افزایی بانوان فعال اقتصادی نسبت به تشکیل کمیسیون های تخصصی در موضوعات: آموزش و توانمندسازی، دانش بنیان، روابط عمومی و امور بین الملل، اقتصاد سبز و مسوولیت های اجتماعی، تجاری سازی و... اقدام نموده است.

در بخش دیگری از نشست شادی قاسمی، کارشناس بازرگانی اداره کل صمت خراسان رضوی به بیان نکاتی در باب مطالبه‌گری در حوزه زنان و فعالیت های اقتصادی پرداخت و تصریح کرد:زنان فعال اقتصادی و کارآفرین ما تنها از طریق همکاری و هم صدایی می توانند به مطالبات و اهداف خود دست پیدا کنند. نباید اجازه دهیم که جایگاه زنان چه در بخش دولتی و خصوصی تحت الشعاع یکسری از رویکردهای فرهنگی و سیاسی قرار بگیرد و باید با قدرت نقش آفرین باشیم.

قاسمی با تاکید بر اهمیت حضور زنان در عرصه فعالیت تشکلی، بیان کرد: بانوان نقش بسزایی در کسب و کارهای خرد و اصناف دارند اما حضور آن‌ها در این عرصه و سیاستگذاری های این بخش، مورد توجه نبوده است. درخواست داریم بانوانی که فعالیت اقتصادی دارند، رویکرد مشارکت تشکلی خود را ارتقا ببخشند و حتی در کانون زنان بازرگان عضویت پیدا کنند. خودباوری باید در بانوان فعال اقتصادی ما بیش از پیش تقویت شود. حال اگر بتوانیم شبکه سازی لازم را در حوزه بانوان فعال در بخش اصناف نیز ایجاد کنیم قطعا گام بزرگی را در راستای توسعه حضور زنان در عرصه های اثرگذار برداشته ایم.

● ظرفیت شهرک‌های صنعتی برای زنان

در بخش دیگری از نشست، سهیلا دیواندری، مدیر امور بانوان شرکت شهرک های صنعتی خراسان رضوی گفت: شرکت شهرک های صنعتی در حوزه خدمات نرم افزاری مساعدت هایی را برای بانوان کارآفرین در حوزه صنعت در نظر گرفته است که قطعا بسیاری از بانوان فعال از این فرصت استفاده کرده و نسبت به این ظرفیت ها آشنایی دارند. وی با بیان اینکه شرکت شهرک ها می تواند خدماتی را در حوزه کلینیک صنعت از طریق برگزاری جلسات برای هر واحد صنعتی به زنان فعال اقتصادی ارائه کند، افزود: در واقع مشکلات واحدهای صنعتی با حضور مشاوران تخصصی در این جلسات به بحث و بررسی گذاشته می شود و راهکارهای موثر در این رابطه عرضه می شود. همچنین واحدهای صنعتی در جهت توسعه کسب و کار خود می توانند از مشاوره های تخصصی ما بهره بگیرند؛ به طور مثال، این مشاوره ها در حوزه تامین نقدینگی از طریق فرابورس و یا صندوق سرمایه گذاری صنایع کوچک، شرکت در نمایشگاه های داخلی، برگزاری دوره های آموزشی در شرکت شهرک های صنعتی، بهره گیری از حوزه های فناورانه به ویژه در صنایع کوچک، مساعدت در حوزه استانداردهای داخلی و خارجی برای توسعه تجارت، همکاری برای برگزاری کنسرسیوم های اقتصادی، حمایت برای در شناسایی سرمایه گذاری خارجی در حوزه طرح های دوزبانه و... تعریف شده است. مریم ظریفیان، رئیس بخش توسعه صنعتی و نوآوری شرکت شهرک های صنعتی خراسان رضوی نیز در همین خصوص عنوان کرد: مدیران واحدهای صنعتی به حمایت دستگاه های متولی نیاز دارند تا بتوانند در شرایط اقتصادی موجود، تداوم فعالیت داشته و ظرفیت تولید خود را در سطح موجود نگه دارند.

خبر

مدیرعامل نمایشگاه بین‌المللی مشهد خبرداد

آغاز به کار ۲ نمایشگاه تخصصی در مشهد

دنیای اقتصاد: مدیرعامل نمایشگاه بین‌المللی مشهد گفت: سیزدهمین نمایشگاه تخصصی فرش دستباف وسومین نمایشگاه تخصصی صنعت نساجی ،پوشاک،منسوجات خانگی و صنایع وابسته، درمحل دائمی نمایشگاه‌های بین المللی مشهد آغاز به کار کرد.

سعید صیفی خاطر نشان کرد: سیزدهمین نمایشگاه فرش دستباف با هدف آشنایی با آخرین دستاوردهای هنرصنعت هویت بخش فرش دستباف،ارتقای سطح کیفی تولیدات کارخانجات داخلی،جذب بازار فروش وبازاریابی تولیدات ،ایجاد بازارهای جدید درجهت فروش هرچه بیشتر تولیدکنندگان،ارتباط مستقیم انجمن واتحادیه های مرتبط ،تامین نیاز مصرف کنندگان،معرفی کالای باکیفیت ایرانی به بازارهای جهانی،تشویق تولیدکنندگان به ارائه کالای با کیفیت با استانداردهای جهانی وایجاد زمینه های کارآفرینی وجذب سرمایه گذار، فعالیت خود را در سالن های مفاخر نمایشگاه بین المللی مشهد مقدس آغاز نمود. رئیس انجمن نمایشگاه های بین المللی ایران یادآور شد:دراین نمایشگاه که تا۱۹دیماه ۱۴۰۱ ادامه خواهد داشت ۳۰شرکت ازاستان های خراسان رضوی،خراسان شمالی،خراسان جنوبی،اذربایجان شرقی،چهارمحال و بختیاری،تهران،قم وگلستان محصولات خود را درفضایی به مساحت حدود۵هزارمترمربع از سالن های نمایشگاه بین المللی مشهد درمعرض نمایش و بازدید شهروندان مشهدی و بازدیدکنندگان از مناطق مختلف کشور قرار داده اند. وی با اشاره به سطح اشتغال خوبی که در حوزه هنرصنعت فرش دستباف در سطح کشور وجود دارد ،افزود: زمینه فعالیت مشارکت کنندگان شامل ؛تولیدفرش دستباف،گلیم وجاجیم بافی ،تولیدنخ ابریشم،رنگرزی و تابلوفرش می‌باشد. صیفی خاطرنشان ساخت:در سومین نمایشگاه تخصصی نساجی،پوشاک،منسوجات خانگی و صنایع وابسته نیز که همزمان با نمایشگاه فرش دستباف برگزار می‌شود ،۶۰شرکت از استان های خراسان رضوی ،تهران،اصفهان،یزد وگیلان بازمینه فعالیتی ؛ماشین آلات نساجی،ماشین آلات دوخت و چاپ،تولیدنخ،رنگرزی،نخ ابریشم،فرش ماشینی ،پوشاک،تولیدی پارچه وقماش و منسوجات خانگی حضور دارند.

وی اضافه کرد:براساس اعلام مرکز پژوهش های مجلس شورای اسلامی ،حدود۱۳درصداز اشتغال کشور مربوط به حوزه نساجی است که امید است با برگزاری چنین نمایشگاه هایی و معرفی توانمندی های موجود درحوزه نساجی و پوشاک،شاهدرشدوپیشرفت این حوزه ها و افزایش سطح اشتغال و کارآفرینی در آن باشیم.

افزایش تعداد شهرستان‌های با وضعیت زرد کرونایی

ایرنا: رییس کمیته رسانه و اطلاع رسانی قرارگاه مدیریت کرونا در دانشگاه علوم پزشکی مشهد گفت: بر اساس اعلام وزارت بهداشت درمان و آموزش پزشکی، شهرستان های بردسکن، زاوه، فریمان، گناباد، نیشابور، سرخس و خلیل آباد در استان خراسان رضوی در وضعیت زرد کرونایی قرار دارند. دکتر محمد پهلوان روز شنبه با بیان این که تعداد شهرستان های زرد خراسان رضوی، هفته گذشته چهار مورد بوده است افزود: سایر شهرهای استان در وضعیت آبی قرار دارند و هیچ شهر استان در شرایط قرمز قرار نیست. وی ادامه داد: در حال حاضر ۱۰ بیمار در بخش مراقبتهای ویژه بیمارستان های دانشگاه علوم پزشکی مشهد بستری هستند اما خوشبختانه فوتی ثبت نشده است.

ادامه از صفحه ۳

بقای اقتصادی با ایفای مسوولیت اجتماعی

نایب رئیس کمیسیون مسوولیت‌های اجتماعی اتاق بازرگانی استان بیان می‌کند: برنامه‌هایی در این حوزه در کمیسیون مسوولیت‌های اجتماعی اتاق در دست اجراست، اما این موضوع به شدت وسیع است. وقتی شما در مورد کمیسیون تخصصی اقتصادی صحبت می‌کنید درست است که مهم است اما چارچوب محدود و مشخصی دارد اما در مورد مسوولیت‌های اجتماعی به این صورت نیست. وقتی می‌گوییم مسوولیت اجتماعی همه یاد خیریه‌ها می‌افتند و مسوولیت اجتماعی در ذهن عده زیادی همین است. این در حالی است که داستان مسوولیت‌های اجتماعی متفاوت است.

وی ادامه می‌دهد: اینقدر برنامه‌های مسوولیت‌های اجتماعی بسیار زیاد است که تنها با فعالیت یک کمیسیون نمی‌توان این حوزه را سازماندهی کرد.

این عرصه نیاز به سازمان بزرگی دارد. در حالی که کمیسیون‌های اتاق زمان محدودی دارند لذا برای اینکه بتوانیم در این کمیسیون نتیجه بگیریم، امور را اولویت‌بندی کردیم و از کل موضوعات وسیع تعدادی را انتخاب کردیم و بیشتر به این مسائل پرداختیم. با این وجود باز هم با توجه به وسعت موضوع هنوز به نتیجه دلخواه نرسیده ایم و امیدواریم حداقل بتوانیم دو برنامه از برنامه های کمیسیون را به سرانجام برسانیم.

دانشور تصریح می‌کند: یکی از مسائلی که بیشتر از همه بر آن تاکید داریم این است که مردم بیش از هر چیز به این احتیاج دارند که روحیه‌شان بهبود پیدا کند.

اغلب مردم در خیابان چهره‌های افسرده، خسته و سنگینی دارند و نمی‌توان این موضوع را نادیده گرفت. در درجه اول فکر می‌کنیم برای چهره‌های مردم و کم کردن اخم‌ها و دیدن لبخندها باید فکری کنیم.

بر همین اساس، در مباحث کمک‌های اجتماعی به موارد زودبازده و وسیع بیشتر پرداختیم؛ برای مثال به بحث راهنمایی و رانندگی فکر کردیم زیرا. با توجه به اینکه این حیطه موضوعی است که مردم هر روز با آن درگیر هستند. این بی‌نظمی که در راهنمایی و رانندگی است و از صبح تا شب با آن سر و کار داریم، تاثیر منفی زیادی روی اعصاب مردم دارد و فکر کردیم چه کارهایی می‌توان کرد که این حوزه نظم بیشتری پیدا کند و تاثیر منفی کمتری روی اعصاب مردم بگذارد.

نایب رئیس کمیسیون مسوولیت‌های اجتماعی اتاق مشهد عنوان می‌کند: با توجه به اینکه اعضای کمیسیون مسوولیت‌های اجتماعی از همه گروه‌های دانشجویی، صنفی، اقتصادی، پزشکی و... هستند سعی کردیم موضوعات را به نوعی انتخاب کنیم که زودتر نتیجه دهد و قشر بیشتری از مردم را دربرگیرد. جلیل افشار نژاد، فعال اقتصادی نیز در این خصوص بیان می‌کند: آدم باید ایرانی باشد و برای این مملکت تلاش کند. اگر کسی فکر کند برای وطن خود کار می‌کند باید بدون اینکه به دنبال نتایج سیاسی آن عمل باشد، باید برای مملکت خود تلاش کند. ما در این مملکت بزرگ شدیم و زندگی کردیم. در حال حاضر جامعه از لحاظ اقتصادی، صنعتی و... خیلی مشکلات فراوانی دارد. بنده به شخصه اگر کسی در بخش صنعت (که خودم در آن فعال هستم) کاری برای این کشور مملکت انجام دهد، دستش را میبوسم. وقتی ادم احساس می‌کند برای مملکت کاری لازم است،انجام دهد باید انجام دهد و از چیزی نترسد، انسان باید انسان باشد.

رئیس هیات مدیره کارگروه سازندگان مشهد اعلام کرد

سقوط صدور پروانه‌های ساختمانی

ایسنا: رئیس هیات مدیره کارگروه سازندگان مشهد گفت: صدور پروانه‌های ساختمانی در کشور در سال جاری سقوط آشکاری نسبت به سال‌های قبل دارد و کلیه شهرهای کشور ازجمله مشهد نیز همین وضعیت را داشته‌اند؛ هر چه مسکن گران شود، مردم به حاشیه شهر، خرید املاک وکالتی یا ساخت پشت بام‌ها سوق داده می‌شوند.

علیرضا قرایی درباره وضعیت ساخت و ساز مسکن در مشهد اظهار کرد: بر اساس گزارش مرکز آمار تعداد پروانه‌های ساختمانی صادر شده توسط شهرداری های مرکز و سایر شهرهای کشور در بهار ۱۴۰۱ نسبت به بهار گذشته حدود ۱۷ درصد کاهش یافته است. وی افزود: کاهش تولید مسکن پیامدهایی را برای بخش املاک و قیمت آن در پی خواهد داشت. تولید مسکن و در کنار آن خرید مسکن را امروز می‌توان جزو امور سخت در کشور دانست. امروز برای بخش خصوصی ساخت مسکن به هیچ عنوان جذابیت نداشته و اگر تخصص دیگری داشته باشند، در دو سال گذشته حتما متمرکز آن شده‌اند. عدم ثبات و عدم برنامه‌ریزی بلندمدت قدرت تصمیم گیری را با وجود ریسک‌پذیری بخش خصوصی از آنان گرفته است.

در نیمه دوم امسال با افزایش تلاطم‌های بازارهای داخلی و جهانی و نگرانی‌ها از شیوع مجدد کرونا سبب شده است احتمال تشدید و تمدید دوره رکود در زمینه مسکن محتمل باشد.

رئیس هیات مدیره کارگروه سازندگان مشهد بیان کرد: همیشه نگاه به پروانه‌های ساختمانی صادره یکی از شاخص‌ها برای بررسی میزان تولید مسکن در یکی تا دو سال آینده است و هم اکنون وضعیت پروانه سقوط آشکاری نسبت به سال‌های قبل دارد. وی افزود: در مدت سه ماهه اول نیمه دوم امسال شاهد به هم ریختگی بازار مصالح متاثر از به هم ریختگی بازار سرمایه بودیم. کاهش عرضه اقلام موردنیاز صنعت ساختمان به دلایل مختلف مانند کمبود مواد اولیه و عدم تولید کارخانه یا توقف کارخانه به دلیل قطع انرژی یا عدم ثبات هزینه تولید و قطع زنجیره تامین، همه و همه سبب افزایش قیمت‌های روزانه و هفتگی در بسیاری از اقلام این صنعت شده است. مگر می‌شود که اقلام ضروری و مواد اولیه ساخت و تولید مسکن گران بشود اما مسکن گران نشود؟ در نتیجه اگر شرایط موجود تغییر خاصی نکند، مشکلات اساسی در بخش مسکن برای جامعه به وجود خواهد آورد. یکی از آثار آن افزایش پشت بام فروشی یا افزایش فروش واحدهای وکالتی و قولنامه‌ای است.

رئیس هیات مدیره کارگروه سازندگان مشهد تصریح کرد: مطابق با قانون، وکالت با فوت یا حجر هر یک از طرفین، از بین می‌رود و بلاعزل بودن یا نبودن نیز هیچ تاثیری ندارد و وکالت فسخ می‌گردد. متاسفانه دیده شده است که فروشنده املاک وکالتی باوجود اعطای وکالت بلاعزل به یک خریدار، طی یک معامله دیگری ملک را به فرد یا افراد دیگری فروخته است. این مساله در حاشیه شهرهای بزرگ تبعات گسترده داشته و چهره زشتی برای آیندگان به جا می‌گذارد. درخصوص موضوع ساخت ۴ میلیون مسکن در سال، باید گفت که هزینه ساخت مسکن از متری ۳ تا ۴ میلیون امروز در نهضت ملی مسکن به متری ۸ میلیون رسیده است؛ که با این تغییر گسترده هزینه‌ها، آن هم در مدت زمان کوتاه برنامه‌ریزی بلندمدت برای مسکن نمود و آثار و تبعات آشفتگی بازار ۱۴۰۱ تا سال‌های بعد ادامه خواهد داشت.

تبعات فقدان مدیریت واحد مرزی

ادامه از صفحه ۴

سپس علی‌اصغر حسین‌زاده، کارشناس مرزهای اداره مهاجرت و گذرنامه خراسان رضوی بیان کرد: اداره مهاجرت و گذرنامه درحال آموزش به نیروهای انسانی در یک دوره کوتاه مدت برای رفع مشکلات در مرزهاست. این نیروها در مرز دوغارون حضور پیدا خواهند کرد تا مشکلات در خصوص گذرنامه در این مرز رفع شود.

● افزایش ساعت کاری در گمرک ترکمنستان

سپس علیرضا صداقت، رایزن سیاسی وزارت امور خارجه گفت: نبود مدیریت واحد در مرز یک موضوع سابقه‌دار است. اگر این موضوع در سطح استان قابل حل نیست، می‌توان به نهادهای نظارتی اعلام نمود تا موضوع سریع‌تر و بهتر مرتفع گردد. وی با بیان اینکه ساعت کاری گمرک لطف آباد و سرخس تغییری نکرده است، افزود: این در حالی است که ساعت کاری گمرک ترکمنستان ۱۲ ساعت افزایش یافته است.

لبافی، رئیس دبیرخانه شورای گفت‌وگوی استان نیز در بخش پایانی این نشست و در جمع بندی مباحث مطروحه گفت: به گفته رئیس جمهور، دستگاه‌های متولی بایستی تسهیلگر باشند. متولیان در مرز باید بدانند که با هرساعت توقف کامیون ترانزیتی چه خسارت‌هایی به صاحب بار، راننده، کشور و بخش خصوصی زده می‌شود. تولیدات، درآمدهای ارزی و... کشور با کم کاری دستگاه‌های متولی در مرز همزمان و با پایان ساعت اداری و توقف کامیون‌های ترانزیت، دچار صدمات جبران‌ناپذیری می‌شود. در دنیا دستگاه‌های خدمت‌رسان در مرزها به صورت ۲۴ ساعته و سیستم آنلاین نوبت‌دهی فعالیت می‌کنند و با هم افزایی استانی در مرز می‌توان این موضوعات را در مرزهای استان نیز رفع کرد. وی افزود: ناکافی بودن تعداد نیروی انسانی در مرز، یکی از مشکلات متولیان است. تنها به این دلیل، در یک دستگاه دولتی صدها کامیون و ترانزیت در مرز متوقف شده و میلیاردها تومان خسارت به بخش خصوصی، راننده و کشور زده می‌شود. لبافی متذکر شد: حمل‌ونقل و ترانزیت، رونق اقتصاد، صادرات کالا و... میلیاردها دلار ارزآوری به همراه دارد؛ اما در کشورمان در قالب تحریم های داخلی نمی توانیم از آن استفاده کنیم .

نیاز امروز شهرداری ها، لزوم احیای اتحادیه (بخش دوم)

محمدرضا بختیاری: برای بحث و بررسی کامل مواردی که در قسمت اول مقاله اشاره شد و مشکلات شهرها و شهرداری ها قطعا می بایست نظرات صاحب نظران مختلف را دریافت کرد و به قولی تنها به قاضی نرفت و صد البته وجود نابسامانی مدیریتی و اجرایی و وجود تبعیض های آشکار نیز در شهرداری قابل انکار نمی باشد لکن هدف این مقاله نیز پیگیری این مهم نیست و فقط به عنوان ورود به یک موضوع اساسی که نیاز شهرداری های کشور در این برهه است به آن پرداخته شده است.

علی النهایه با یک وقفه ۳۹ ساله و به رغم فوریت و لزوم وجود قانون خاص برای تبیین و تدقیق چگونگی کسب درآمد برای شهرداری ها که به شرح پیش گفته نیاز به انجام وظایف هزینه بر روزمره دارند قانون درآمد پایدار و هزینه شهرداری‌ها و دهیاری‌ها در تاریخ ۱۴۰۱/۴/۱ به تصویب مجلس شورای اسلامی رسید.

قانونی که انتظار می رفت بتواند گره گشای مشکلات مالی شهرداری‌ها باشد و شهرداری ها بتوانند با اجرای آن یک شبه ره صد ساله بروند! ودرواقع نیز می باید چنین باشد قانونی که ۳۹ سال تهیه و تدوین آن به طول انجامد قطعا می بایست هسته مشکلات را بشکافد و کاری بکند کارستان. اما فقط با یک بار مطالعه این قانون می توان چشم انداز محدود آن را دریافت که با انتظارات موجود فاصله قابل توجهی دارد. اگرچه زحمات متولیان تهیه و تصویب این قانون نفی نمی شود اما تحمل انتظار ۳۹ ساله نتیجه ای درخور زمان موصوف را ایجاب می کرد.

قانونی که می بایست پاسخگوی همه سوالات باشد از همان سطر اول با انواع سوالات و تفاسیر و ابهامات مختلف روبرو شد. این قانون ۱۷ ماده دارد و فقط ماده ۱۷ آن که ممنوعیت فروش تراکم (به اصطلاح فروش طبقه) و تغییر کاربری است شفاف و دقیق تعریف شده است لکن تعدادی از مواد دیگر آن مانند تعاریف و تبصره‌های ذیل ماده ۲ همچون تناسب وضع عوارض با توجه به شرایط محلی و دسته بندی شهرداریها اعم از کلانشهرها (شهرهای بالای یک میلیون نفر) و سایر شهرها و روستاها، عدم اجحاف و تبعیض در اخذ عوارض به ویژه بین اشخاص حقیقی و حقوقی، توجه به افراد ناتوان در پرداخت و لحاظ معافیت‌ها یا تخفیف برای گروههای ناتوان از جمله افراد تحت پوشش کمیته امداد امام خمینی (ره) و سازمان بهزیستی کشور، امکان تصویب دریافت عوارض یا بهای خدمات برای توقف در حاشیه خیابان ها و یا ماده ۱۰ آن در تبیین راهکار پیگیری شهرداری برای وصول حقوق معوق (که در ماده ۲۸ قانون نوسازی و عمران شهری مصوب سال ۱۳۴۷/۹/۷ به صورت کامل تبیین شده بوده است)، بیشتر توضیح و توصیف مواد و قوانین موجود است. اما می توان تا حد زیادی مواد اصلی این قانون را در مواد یک و دو آن دید. در ماده یک : «شهرداریها و دهیاری ها می توانند در چهارچوب قوانین و مقررات از انواع ابزارهای تأمین منابع مالی و روشهای اجرائی مناسب برای اجرای طرح‌های مصوب شهری و روستایی و طرحهای سرمایه گذاری و مشارکتی با پیش بینی تضامین کافی استفاده کنند. آیین نامه مالی موضوع این ماده ظرف سه ماه از تاریخ لازم الاجراء شدن این قانون با پیشنهاد مشترک شورای عالی استانها و وزارت کشور تهیه میشود و به تصویب هیأت وزیران می رسد» . صرف نظر در ابهامات و سوالات موجود درمتن این ماده موضوعی که عملا در متن موجود شفاف نشده است چارت تشکیلاتی و سازمانی شهرداری ها است.

ادامه دارد

TED Women PRESENTS

Presented by
TEDx OmidWomen

مرجان هوشیار

بهاره شریفیون

زهـرا حجـت

سحر گلکاری‌حق

ثمینه معـنوی

آرزو خسروی‌فارسانی

چهارمین تداکس بانوان در ایران

پنجشنبه ۲۲ دی ماه ۱۴۰۱

#TEDxOmid

ROJA
rojashop.com

چرم نفیس
NAFIS LEATHER

CACTUS
کاکتوس
ساختمان‌های محلی

PST
Pars Sowt Tahvieh co

برگاموت

جواهری حقانی
Haghani Jewelry

کلیز
رستوران

OIB

اقتصاد شرق
@EastEconomy

TEDx Omid
x = independently organized TED event

تـــداکس امـــیـد، تحت لیسانس سازمان جهانی TED و با احترام به ارزش‌های فرهنگی جمهوری اسلامی ایران و در چارچوب قوانین کشور از سال ۲۰۱۶ در شهر مشهد برگزار می‌شود.

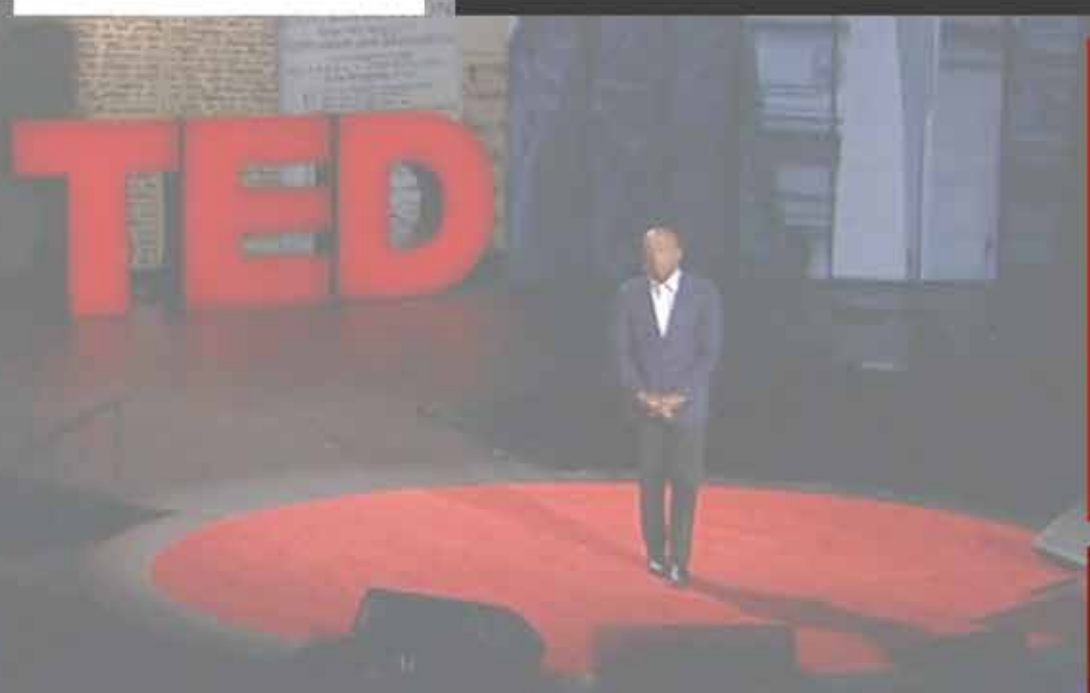

رویدادهای برگزار شده:

۵ تـداکس امـید
۳ تـداکس سلامـت
۳ تـداکس بانـوان
۲ تداکس معـماری
۱ تداکس برنـدینگ

دومین
تداکس برندینگ
در ایران
اسفندماه ۱۴۰۱

ارتباط با ما: ۰۹۱۰ ۵۶ ۵۶ ۴۰۲

NIAN ELECTRONIC

نیان الکترونیک

nian_electronic

Empowered Everywhere

نخستین شرکت دانش بنیان تولیدی نوع یک در بازار فرابورس

با نماد "نیان"

DESIGNER & MANUFACTURER
OF POWER CONVERSION SYSTEMS
& EPC PROJECTS, SOLUTION PROVIDER
RENEWABLE ENERGIES, ENERGY STORAGE, AND POWER QUALITY SYSTEMS

www.nianelectronic.com