دنیای اقتصاد

روزنامه صبح ایران

ضمیمه هفتگی خراسان رضوی ۷۹

دوشنبه ۱۸ اسفند ماه ۱۳۹۳
۱۸ جمادی الاول ۱۴۳۶
۹ مارس ۲۰۱۵
شماره ۳۴۳۸
۸ صفحه

سرمقاله

مهم‌ترین کارکردهای اتاق بازرگانی

دکتر علی چشمی*

مهم‌ترین کارکرد اتاق بازرگانی، صنایع، معادن و کشاورزی هم در این است که با دولت به‌گونه‌ای تعامل کند که رشد اقتصادی، صادرات و سرمایه‌گذاری بهبود یابد و تورم و بیکاری کنترل شود و هم در این است که امور تخصصی مربوط به اعضای اتاق در سیاست‌گذاری اقتصادی تسهیل شود. بنابراین یک اتاق کارا باید هماهنگی‌های لازم را فراهم ساخته و نیازها و مطالبات بخش‌خصوصی را در تصمیم‌گیری‌های مهم سیاسی و اقتصادی جامعه دخیل سازد.

چون اقتصاد خراسان رضوی مبتنی بر گردشگری، کشاورزی و صنایع مرتبط است، کسب‌وکارهایی باید در اتاق نقش داشته باشند که در همین زمینه‌ها فعالیت دارند، لذا افرادی که به اتاق بازرگانی وارد می‌شوند باید اولویت‌های چنین گروه‌هایی را در نظر گرفته، برنامه‌ریزی کرده و پیاده کنند.

نظام اقتصادی کشور به هر دلیلی یک نظام از پایین به بالا نبوده و به بیانی دیگر بازرگانان، صنعت‌گران، کشاورزان و معدن‌کاران نقش محدودی در تصمیمات مرتبط با خودشان داشته‌اند که البته این امر محدود به استان نبوده و در کل کشور دارای مصادیق زیادی است. با این حال، خراسان رضوی می‌تواند به عنوان الگویی معرفی شود که مسائل اقتصادی را از سطوح پایین به سطح بالای تصمیم‌گیری جامعه آورده و خواسته‌های تولیدکنندگان را در تصمیم‌گیری‌ها موثر سازد.

با توجه به اهمیت بخش‌خصوصی در استان، ایجاد چنین الگویی پتانسیل بالایی دارد، زیرا هر موضوعی را که در نظر بگیریم، کسب‌وکارهای خصوصی استان نقش برجسته‌ای ایفا می‌کنند؛ در هتلداری، گردشگری، کشاورزی، صنایع مرتبط با موادغذایی و ... عمدتا بخش‌خصوصی هستند که می‌توانند در این الگو فعال شوند...

ادامه در صفحه ۲

گفت‌وگوی «دنیای اقتصاد» با فعالان صنعت هتلداری مشهد؛

گره‌های اقتصادی هتلداران

دنیای اقتصاد، فاطمه رافع- اینجا شهر بهشت است؛ پایتخت معنوی ایران؛ بزرگترین کلان‌شهر مذهبی کشور که قرار است در سال ۲۰۱۷ میلادی لقب پایتخت فرهنگی جهان اسلام را نیز به خود اختصاص دهد؛ اینجا مشهد است؛ شهری که در حال حاضر سالانه میزبان ۲۵ میلیون نفر زائر و گردشگر داخلی و خارجی است و در افق ۱۴۰۴ تعداد گردشگران آن به ۴۰ میلیون نفر در سال خواهد رسید؛ از ظرفیت‌ها و جاذبه‌های گردشگری مشهد بسیار گفته‌اند و بسیار هم شنیده‌ایم؛ در واقع سفر به مشهد حکایت همان «یک تیر و دو نشان» را دارد؛ هم زیارت است و هم سیاحت. وجود مضجع نورانی علی‌بن‌موسی‌الرضا(ع) مشهد را به مقصد بسیاری از گردشگران داخلی و خارجی تبدیل کرده است؛ زائرانی که از تمام اقشار در میان آن‌ها دیده می‌شود؛ مرد و زن، پیر و جوان، دارا و ندار، دکتر و مهندس، بازاری و دانشگاهی و ...

ادامه در صفحه ۴و۵

■ در دوره اول ریاست جمهوری آقای هاشمی‌رفسنجانی بنده مسئول ستاد دانشجویی ایشان در استان خراسان بودم، اما دلیل نمی‌شود که تا ابد آقای رفسنجانی و دودمان ایشان را حمایت کنیم ■ در جبهه پایداری این رسم وجود ندارد که تا ابد پای یک نفر بایستیم. در سال ۸۴ و ۸۸ از آقای احمدی‌نژاد حمایت کردیم چون در آن مقطع گزینه اصلحی بودند و دلیلی ندارد هر کاری آقای احمدی‌نژاد انجام می‌دهند، تایید کنیم ■ آمار سوالاتی را که اعضای جبهه پایداری از دولت پرسیده‌اند، منتشر کنید. مطمئن باشید که بیشتر طرفداران دولت در مجلس طرح سوال می‌کنند و تذکر می‌دهند ■

گفت و گو با امیر حسین قاضی‌زاده هاشمی، نماینده مردم مشهد در مجلس شورای اسلامی:

با دولت مشکل «روشی» داریم

صفحه ۳

● عکس: دنیای اقتصاد/ شیوا خادمی

■ گفت‌وگو با مشاهیر موسیقی ایران درباره موسیقی سنتی خراسان:

موسیقی خراسانی؛ نوای مقدس

صفحه ۶

■ در سمینار زیارت نوروزی مطرح شد؛

موازی کاری؛ مشکل گردشگری خراسان

صفحه ۸

■ در نشست آسیب‌شناسی فرآیند بودجه‌ریزی ایران انجام شد:

بررسی احتمال تحقق بودجه ۹۴

صفحه ۷

■ مشاور رسانه‌ای رئیس‌جمهور در مشهد مطرح کرد:

استفاده ابزاری جریانات سیاسی از رسانه‌ها برای تخریب دولت

صفحه ۲

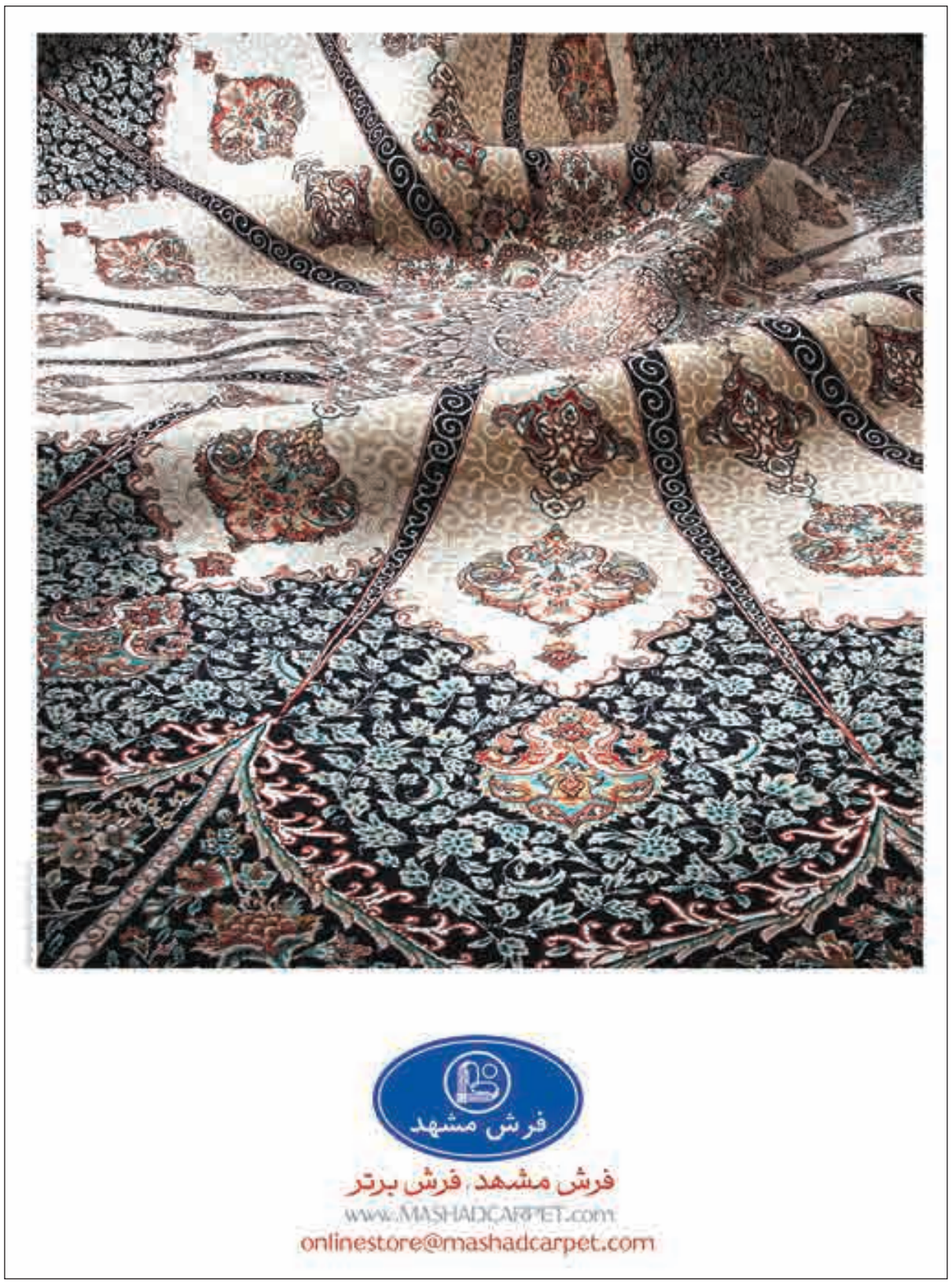

سرمقاله

مهم‌ترین کارکردهای اتاق بازرگانی

ادامه از صفحه اول... در استانی چون اصفهان عمده صنایع دولتی هستند یا وابسته به دولت هستند، اما در خراسان رضوی این گونه نیست و بسیاری از کسب‌وکارها خصوصی بوده و می‌توانند از طریق اتاق بازرگانی، نقش بیشتری در تصمیمات اقتصادی استان و کشور ایفا کنند.

البته اتاق بازرگانی به شدت در شهر مشهد متمرکز شده و به دلیل قوانین موجود و چارچوب‌های تاسیس اتاق‌های شهرستانی، نقش شهرستان‌ها در اتاق خراسان رضوی محدود است، اما می‌توان فارغ از مباحث قانونی برخی بازوهای شهرستانی وجود داشته باشند تا با توجه به وسعت استان، اتاق بازرگانی نقش گسترده‌تری ایفا کند.

اما سوالی که در انتها مطرح است، این است که آیا اتاق بازرگانی طی سال‌های گذشته توانسته نقش لازم را داشته باشد؟ در یک نگاه بلندمدت باید دید آیا اتاق توانسته محیطی فراهم سازد که تولیدکنندگان ایرانی از تصمیمات سیاسی آسیب نبینند؟ آیا محیطی فراهم شده که تصمیمات سیاسی مبتنی بر خواسته‌های تولیدکنندگان باشد؟ آیا اتاق بازرگانی در تصمیمات مهم کشوری مثل هدفمندسازی یارانه‌ها، تحریم‌های اقتصادی، کنترل تورم و بیکاری و مدیریت سیاست‌های پولی، نقش لازم را داشته است؟ به نظرم اتاق بازرگانی در این موارد به خوبی نتوانسته نقش ایفا کند، هرچند وضعیت نسبت به دهه‌های قبل بسیار بهتر شده است، در این زمینه باید به ساختارها توجه کنیم که موانع مهمی ایجاد کرده‌اند. برای مثال در سال‌های گذشته، برخی از اعضای فعال اتاق بازرگانی، تجار واردکننده بودند. نتایج اقتصادی چند سال گذشته از قبیل تورم دو رقمی و تثبیت نرخ ارز با وجود این تورم، خیلی به نفع این گروه بود و آنان در تصمیمات سیاست‌گذاری برای تغییر این روند تلاش مفیدی نداشتند. اما در حال حاضر، این روندها تاحدودی تغییر کرده است و لازم است که ترکیب اتاق بازرگانی به نحوی شکل بگیرد که منافع تولیدکنندگان ایرانی را در دستور کار قرار دهد.

البته یک مشکل ساختاری در انتخابات فعلی اتاق را نیز باید درنظر گرفت؛ تمامی افرادی که صرفا دارای یک کارت بازرگانی هستند، دارای یک رای هستند. به نظرم این نمی‌تواند درست باشد، زیرا باید معیاری وجود داشته باشد تا آن‌هایی که در تولید و اشتغال جامعه نقش بیشتری دارند در تصمیم‌گیری‌های مربوط به پارلمان بخش‌خصوصی سهم بیشتری ایفا کنند. چرا که نظرات فردی که دارای هزاران کارگر بوده و کالایی تولید می‌کند که در زنجیره‌های تولید ارزش جامعه قرار دارد باید مهم‌تر از واردکنندگانی باشد که تنها با چند پرسنل به خروج سرمایه از کشور مشغول هستند.

***عضو هیات علمی اقتصاد دانشگاه فردوسی مشهد**

خبر

پرداخت بیش از ۲ هزار میلیارد تومان تسهیلات توسط بانک‌های خراسان رضوی

ایرنا- دبیر شورای هماهنگی بانک‌های خراسان رضوی گفت: از ابتدای امسال ۲۸۷۴میلیارد تومان تسهیلات توسط بانکها در این استان پرداخت شده است.

اصغر عدالتی اظهار کرد: از این میزان تسهیلات ۶،۴۲ درصد تسهیلات به بخش مسکن و ساختمان، ۲،۲۶ درصد به بخش بازرگانی و خدمات و ۶،۱۶ درصد به حوزه کشاورزی اختصاص یافت. وی ادامه داد: ۶،۸ درصد از تسهیلات اعطایی امسال نیز مربوط به بخش صنعت و معدن و ۳،۶ درصد آن وام‌های قرض‌الحسنه بوده است.

دبیر شورای هماهنگی بانک‌های خراسان رضوی کل مانده تسهیلات اعطایی بانک‌های استان در پایان بهمن ماه را ۲۱ هزار و ۷۹۴میلیارد تومان اعلام و بیان کرد: این رقم نسبت به پایان سال ۹۲ رشد ۱۷ درصدی دارد.

عدالتی تصریح کرد: از کل مانده این تسهیلات که طی سال‌های گذشته تا بهمن ماه امسال پرداخت شده ۶،۴۳ درصد مربوط به بخش مسکن و ساختمان، ۱،۱۹ درصد به حوزه بازرگانی و خدمات و ۸،۱۶ درصد نیز مربوط به بخش صنعت و معدن بوده است. وی اضافه کرد: ۸،۱۶ درصد تسهیلات در بخش صنعت و معدن، ۵،۱۳ درصد در بخش کشاورزی، ۳،۶ درصد تسهیلات قرض الحسنه و ۰،۷ درصد هم تسهیلاتی است که به بخش صادرات داده شده است.

دبیر شورای هماهنگی بانک‌های خراسان رضوی خاطرنشان کرد: ۷۴ درصد تسهیلات اعطایی مربوط به بخش‌های کشاورزی، صنعت و معدن و نیز مسکن و ساختمان است که با حذف بخش مسکن عملا ۳۰ درصد تسهیلات به بخش تولید اختصاص یافته است.

عدالتی علت بالا بودن سهم بخش مسکن و ساختمان از تسهیلات بانکی را ناشی از تسهیلات تکلیفی دانست که طی سال‌های گذشته به مسکن مهر داده شده است و افزود: حدود ۹۰ درصد تسهیلات اعطایی حوزه ساخت‌وساز نیز توسط بانک مسکن طی سال‌های گذشته پرداخت شده است.

■ رشد ۲۸ درصدی سپرده های بانکی

دبیر شورای هماهنگی بانکهای خراسان رضوی با بیان اینکه کل سپرده‌های نظام بانکی در پایان بهمن ماه ۲۴ هزار و ۹۵۳ میلیارد تومان بوده است، گفت: این رقم نسبت به پایان سال ۹۲ رشد ۲۸ درصدی دارد.عدالتی بر این مبنا نسبت تسهیلات به منابع بانکی را در پایان بهمن ماه امسال ۳،۸۷ درصد ذکر و بیان کرد: در واقع ۳،۸۷ درصد منابع بانکی در قالب تسهیلات به بخش‌های مختلف ارائه شده که این رقم بیش از میزان مجازی است که بانک‌ها می‌توانستند تسهیلات پرداخت کنند.دبیر شورای هماهنگی بانکهای خراسان رضوی درصد مجاز برای اعطای تسهیلات را در بانکها ۷۷ تا ۸۰ درصد منابع عنوان و بیان کرد: مابقی منابع یعنی ۲۰ تا ۲۳ درصد دیگر باید به عنوان سپرده‌های قانونی و میعان در بانک‌ها حفظ شود.

در ششمین همایش بتن شرق کشور در مشهد مطرح شد؛

عملکرد شتاب‌زده در توسعه صنعت سیمان

دنیای اقتصاد، فاطمه رافع- از هزاران سال پیش نیمی از جمعیت کره زمین برای احداث بناهای مورد نیاز خود از مخلوط خاک و آب استفاده می‌کردند. گل خشک‌شده و کاهگل را که از مخلوط خاک محتوی رس و خاک به دست می‌آیند، می‌توان نیاکان بتن امروزی و روش‌های ساخت و پرداخت آن دانست. گفته می‌شود بتن برای اولین بار در ایران، ۶۰ سال پیش با راه‌اندازی کارخانه سیمان تهران ساخته شد و پس از آن به گفته کارشناسان مسیر توسعه دانش فنی آن در کشور طی شد.

انتقال دانش روز در زمینه صنعت بتن بهانه‌ای است برای برگزاری همایش «بتن شرق کشور» که ششمین دوره آن هفته گذشته با حضور معاون وزیر راه و شهرسازی و رئیس انجمن بتن ایران و با محوریت موضوعی بررسی برتری‌های فنی و اقتصادی ساختمان‌های اسکلت بتن در آمفی‌تئاتر دانشکده علوم دانشگاه فردوسی مشهد برگزار شد.

■ لزوم ارتقاء کیفیت بتن

معاون وزیر راه و شهرسازی در این همایش با بیان اینکه رشد و توسعه صنعت ساخت‌وساز انتظار استفاده از بتن را افزایش داده است، اظهار کرد: مقوله استفاده از بتن‌های توانمند و پرمقاومت در کشورهای توسعه‌یافته گسترش پیدا کرده و امروزه دامنه استفاده از بتن‌های توانمند گسترش یافته است.

محمد شکرچی‌زاده به این نکته نیز اشاره کرد که در کشور ما با وجود گسترش دانش فنی بتن و اقدامات تخصصی که در این حوزه انجام شده، اما این امر به داخل جامعه تسری نیافته و سهم سازه‌های بتنی در صنعت ساختمان ما سهم ناچیزی است. وی با بیان اینکه میزان استفاده از سازه‌های بتنی در شهرهای مختلف کشور متفاوت است، خاطرنشان کرد: برای مثال در اصفهان این رقم حدود ۹۰ درصد است، اما به‌طور میانگین در ساخت حدود ۴۰ درصد ساختمان‌های کشور از سازه‌های بتنی استفاده می‌شود که این رقم در خراسان رضوی بسیار کمتر است.رئیس مرکز تحقیقات راه، مسکن و شهرسازی با اعتقاد بر اینکه در توسعه صنعت سیمان شتاب‌زده عمل کرده و به مبانی توسعه پایدار عمل نکرده‌ایم، اظهار کرد: سالانه ۷۰ تا ۷۵ میلیون تن سیمان در کشور تولید می‌شود و چشم‌انداز تولید حدود ۱۰۰ میلیون تن نیز وجود دارد و این درحالی‌است که مصرف واقعی ما ۵۰ میلیون تن است و با مازاد تولید سیمان مواجه هستیم که این تولید مازاد باعث افت کیفیت سیمان تولیدی می‌شود.

شکرچی‌زاده شرایط رکود اقتصادی کشور، توقف ساخت سدها و مسکن مهر را که از قالب سازه خارج شده، از دلایل کاهش استفاده از سیمان و تولید مازاد آن برشمرد و تصریح کرد: تا قبل از کاهش قیمت جهانی نفت برای هر تن سیمان ۱۰۰ هزار تومان یارانه پرداخت می‌شد، درحالی که محصول تولیدی عملا استفاده نمی‌شود و استراتژی استفاده از سیمان در کشور استراتژی قابل دفاعی نیست. بنابراین باید زمینه‌های بهره‌گیری بیشتر از سیمان در کشور فراهم شود.

شکرچی‌زاده: سالانه ۷۰ تا ۷۵ میلیون تن سیمان در کشور تولید می‌شود و چشم‌انداز تولید حدود ۱۰۰ میلیون تن نیز وجود دارد و این درحالی‌است که مصرف واقعی ما ۵۰ میلیون تن است و با مازاد تولید سیمان مواجه هستیم

رئیس مرکز تحقیقات راه، مسکن و شهرسازی با تأکید بر اینکه ظرفیت استفاده از سازه‌های بتنی در صنعت ساختمان کشور وجود دارد، تصریح کرد: یکی از راه‌های استفاده از این ظرفیت جایگزین کردن رویه‌های بتنی با آسفالت است؛ همچنین باید بتوانیم در کشور مزایای واقعی سازه‌های بتنی را نشان دهیم و مهندسان و سازندگان را به استفاده بیشتر از این سازه‌ها متقاعد کنیم.

شکرچی‌زاده با اشاره به اینکه سازه‌های فولادی معمولا بیشتر از سوی مهندسان مورد استقبال قرار می‌گیرند، عنوان کرد: باید در راستای ارتقاء کیفیت بتن‌های تولیدی تلاش کنیم؛ سازه‌های بتنی به لحاظ کیفیت و اجرا، نظارت لحظه‌ای و مستمری را می‌طلبد و نظارت‌ها در این زمینه نیز باید تقویت شود.

معاون وزیر راه و شهرسازی با اشاره به اینکه اجرای سند «چشم‌انداز بتن ۱۴۰۴» به دستور وزیر راه و شهرسازی در دستور کار قرار گرفته است، افزود: در راستای تحقق این سند، کمیته ملی بتن با محوریت مرکز تحقیقات راه، مسکن و شهرسازی تشکیل شد. وی ادامه داد: اگر بخواهیم اقدام اساسی انجام دهیم باید برنامه هدفداری را پیگیری کنیم که این سند در همین راستا تهیه شده و وظیفه سنگینی را بر عهده دست‌اندرکاران صنعت تولید بتن قرار داده است.

شکرچی‌زاده در حاشیه این همایش در جمع خبرنگاران با بیان اینکه در این همایش بحث افزایش مقاومت بتن مطرح می‌شود، خاطرنشان کرد: تحقق این امر باعث کاهش مصرف سیمان و بهبود و پایایی بیشتر ساختمان‌ها می‌شود.

■ سهم ۷ درصدی ساختمان‌های مشهد از سازه‌های بتنی

رئیس انجمن بتن ایران شاخه خراسان نیز در این همایش به معرفی برخی از فعالیت‌های این انجمن در استان پرداخت. حمید وارسته‌پور با بیان اینکه کشور ما رتبه سوم تولید سیمان را در جهان دارد، تأکید کرد: اما متأسفانه استفاده از سازه‌های اسکلت بتنی در کشور اندک بوده و این رقم در مشهد پایین‌تر از میانگین کشور و تنها حدود هفت تا ۹ درصد است.

رئیس انجمن بتن ایران نیز در این همایش مساله مهم در بحث بتن را کنترل کیفیت آن دانست.

هرمز فامیلی ادامه داد: در زمینه مقررات برای صدور مجوز کنترل کیفیت باید تجدید نظر اساسی صورت گیرد، زیرا بر اساس آیین‌نامه فعلی، کسانی‌که کنترل کیفی را انجام می‌دهند، باید دو پروانه داشته باشند و به دلیل عدم وجود نظارت، بحث خرید و اجاره پروانه‌ها مطرح شده است.

■ در حاشیه:

این همایش بدون هیچ تأخیری و در حالی رأس ساعت آغاز به کار کرد که ظرفیت سالن تقریبا پر شده بود.

غیبت رئیس سازمان نظام مهندسی ساختمان خراسان رضوی در این همایش به چشم می‌خورد که علت این امر حضور وی در جلسه شورای نظام مهندسی در تهران اعلام شد.

◀وارسته‌پور: استفاده از سازه‌های اسکلت‌بتنی در کشور اندک بوده و این رقم در مشهد پایین‌تر از میانگین کشور و تنها حدود هفت تا ۹ درصد است.

مدیرعامل شرکت فرآورده‌های سیمان شرق مطرح کرد؛

رکود ساخت‌وساز عمده‌ترین مشکل تولیدکنندگان بتن

دنیای اقتصاد- مدیرعامل شرکت فرآورده‌های سیمان شرق، رکود ساخت‌وساز و پروژه‌های عمرانی را عمده‌ترین مشکل تولیدکنندگان بتن دانست.

علیرضا نصیری در حاشیه ششمین همایش بتن شرق کشور در گفت‌وگو با خبرنگار «دنیای اقتصاد» با بیان این مطلب اظهار کرد: رکود ساخت‌وساز باعث شده حجم استفاده از بتن و قطعات بتنی در منطقه بسیار کاهش یابد و این امر کارخانجات و تولیدکنندگان بتن را تحت فشار قرار داده است و آن‌ها نمی‌توانند از ظرفیت‌های خود استفاده کنند.

مدیرعامل شرکت فرآورده‌های سیمان شرق ادامه داد: علاوه بر این تعداد زیادی از شرکت‌های کوچک که بعضا مجوزها و استانداردهای کافی را برای تولید بتن ندارند، مشغول فعالیت هستند که این امر باعث شده این شرکت‌ها نیز مقداری از سهم بازار را اشغال کنند.

نصیری با اعتقاد بر اینکه تغییرات قیمت سیمان نیز بر وضعیت فروش و تولید بتن تأثیر داشته است، خاطرنشان کرد: از طرف دیگر مصرف بتن و سازه‌های بتنی در صنعت ساختمان خراسان رضوی به شدت کاهش یافته و این امر نیز از دیگر مشکلات این صنعت است.

مدیرعامل شرکت فرآورده‌های سیمان شرق با بیان اینکه عدم کنترل و نظارت لازم بر کیفیت و استانداردهای بتن باعث فعالیت شرکت‌هایی که بتن تولیدی آن‌ها کیفیت چندانی ندارد،شده است، تصریح کرد: اصلاح این امر نیازمند این است که سازمان نظام مهندسی و اداره استاندارد کنترل بیشتری بر این مساله داشته باشند.

رئیس انجمن بتن ایران شاخه خراسان:

تحقق سند چشم‌انداز بتن در مشهد ۱۰ سال زمان می‌برد

دنیای اقتصاد- رئیس انجمن بتن ایران شاخه خراسان گفت: اجرای سند چشم‌انداز بتن ۱۴۰۴ در مشهد ۱۰ سال زمان می‌برد.

حمید وارسته‌پور در حاشیه ششمین همایش بتن شرق کشور در گفت‌وگو با خبرنگار دنیای اقتصاد با اشاره به تدوین سند چشم انداز بتن ۱۴۰۴ در خصوص اجرای آن در خراسان رضوی و مشهد اظهار کرد: این سند سه مرحله دارد که در فاز اول تولید بتن باید با مقاومت فشاری حداقل ۳۵ مگاپاسکال صورت گیرد.

رئیس انجمن بتن ایران شاخه خراسان با بیان اینکه درحال‌حاضر در مشهد تولید بتن با مقاومت ۲۰ تا ۲۵ مگاپاسکال صورت می‌گیرد، خاطرنشان کرد: با اجرای این سند در فاز اول تولید بتن در تمام شرکت‌ها با مقاومت ۳۵ مگاپاسکال صورت خواهد گرفت.وارسته‌پور اضافه کرد: برای استقرار فاز اول در مشهد جلسات مختصری با سازمان نظام مهندسی استان، انجمن تولید بتن و شهرداری مشهد برگزار کرده‌ایم .رئیس انجمن بتن ایران شاخه خراسان با اشاره به اینکه در فاز دوم بتن باید حداقل با مقاومت ۴۵ مگاپاسکال تولید شود، تصریح کرد: در مرحله پایانی باید تولید بتن‌های توانمند با مقاومت ۵۵ مگاپاسکال صورت گیرد. وارسته‌پور با تأکید بر اینکه استفاده از بتن به لحاظ اقتصادی صرفه‌جویی مالی دارد و استقامت ساختمان‌ها را نیز بالا می‌برد، عنوان کرد: متأسفانه با توجه به اینکه در خراسان و مشهد ظرفیت تولید بتن خوبی داریم و روزانه ۵۰ هزار مترمکعب بتن توسط کارخانه‌های تولید بتن آماده تولید می‌شود، اما استفاده از این بتن در صنعت ساختمان‌سازی و اسکلت بتنی در مشهد بسیار پایین‌تر از متوسط کشوری و حدود هفت تا ۹ درصد است.رئیس انجمن بتن ایران شاخه خراسان با اشاره به پتانسیل‌های موجود در استان در زمینه طراحی سازه‌های بتنی، تولید بتن آماده و نگهداری بتن، افزود: با این حال استقبال برای استفاده از بتن اندک است و این امر دلایل متعددی دارد. وی یکی از دلایل این مساله را بحث سرعت دانست و گفت: سازه‌های فولادی سرعت اجرای بالایی دارند و عموما افراد خواستار احداث سریع ساختمان‌ها هستند.وارسته‌پور با بیان اینکه مبحث دیگر در خصوص بی‌رغبتی به استفاده از سازه‌های بتنی در صنعت ساختمان، مشکلات اجرایی موجود در مشهد است، اظهار کرد: عموما این مشکلات در خصوص انتقال، پمپاژ، تراکم و فرآوری بتن بوده که این سلسله فعالیت‌ها طولانی و زمان‌بر است، بااین حال اگر به لحاظ اقتصادی بررسی شود، استفاده از سازه بتنی خوب و با مقاومت مناسب، ۲۰ درصد ارزان‌تر از اسکلت فلزی است.

مشاور رسانه‌ای رئیس‌جمهوری در مشهد مطرح کرد:

استفاده ابزاری جریانات سیاسی از رسانه‌ها برای تخریب دولت

◀صادق: دولت یازدهم از هیچ رسانه‌ای شکایتی نکرده است

دنیای اقتصاد- مشاور رسانه‌ای رئیس‌جمهور مهمان نشست فرهنگی «بزم اندیشه» بود که هفته گذشته با محوریت «فضای رسانه‌های ایران» در سازمان خدمات مشاوره‌ای جوانان و پژوهش‌های اجتماعی آستان قدس رضوی برگزار شد و محمدرضا صادق در این نشست از تبدیل برخی رسانه‌ها به ابزار جریانات سیاسی برای تخریب دولت سخن گفت و به پرسش‌های فعالان فرهنگی حاضر در جلسه پاسخ داد.

به گزارش ایرنا، مشاور رسانه‌ای رئیس‌جمهوری با بیان اینکه برخی جریانات سیاسی با به خدمت گرفتن برخی رسانه‌ها تلاش می‌کنند برای مطرح کردن خود، دولت یازدهم را تخریب کنند، اظهار کرد: بسیاری از مطالبی که امروزه در برخی رسانه‌ها توسط افرادی با گرایش سیاسی خاص به عنوان نقد عملکرد دولت مطرح می‌شود، تنها طرحی است که خود را در صحنه سیاست مطرح کنند. وی یادآورشد: ۲۴ خرداد ۱۳۹۲ حجت‌الاسلام روحانی با گفتمان اعتدال مورد اقبال مردم قرار گرفت و از همان ابتدای تشکیل کابینه به صراحت بیان کرد که دولت پذیرای نقد با مختصات لازمه خود است.

مشاور رسانه‌ای رئیس‌جمهور با بیان اینکه این دولت مورد احترام و مقبولیت مراجع عظام تقلید بوده است، افزود: مردم در خلال سفرهای استانی از کابینه دولت استقبال کرده‌اند که این امر نشان می‌دهد مردم گفتمان اعتدال را پذیرفته‌اند.

صادق با بیان اینکه دولت یازدهم تلاش کرده است فرصت برابر ایجاد کند تا رسانه‌ها بتوانند به رسالت خود در چارچوب معیارهای قانونی در راستای پیشبرد اهداف نظام عمل کنند، تصریح کرد: متاسفانه برخی رسانه‌ها از سخنان رئیس‌جمهوری در محافل مختلف بهره‌برداری سوء کرده و بدون درج صحبت کامل دکتر روحانی به انتشار بخشی از صحبت‌ها که تامین‌کننده منافعشان است، اکتفا و دیدگاه خود را درباره رئیس‌جمهور و دولت به جامعه القا می‌کنند.

مشاور رسانه‌ای رئیس‌جمهور ادامه داد: اتفاقی که اخیرا در گردهمایی گرامی‌داشت روز مهندس افتاد، از نمونه‌های بهره‌برداری سیاسی رسانه‌ها بود؛ زیرا دکتر روحانی در این همایش آماری را ارائه داد و در آن عدم‌تغییر شدت یک شاخصه را در فاصله یک ماه مطرح و سپس به‌طور کامل آن را تشریح کرد، اما متاسفانه برخی رسانه‌ها فقط به عدم‌تغییر میزان شدت شاخصه مربوطه اکتفا و آن را برجسته کردند و مطالبی را نشر دادند که خلاف ماهیت اصلی سخنان رئیس‌جمهور در آن نشست بود و به سبب این اطلاع‌رسانی اشتباه چندین مطلب انتقادآمیز نوشته شد که در واقع تخریب دولت بود.

صادق با اشاره به اینکه دولت یازدهم از زمان فعالیت خود با رسانه‌ها مدارا کرده و شخص دکتر روحانی دستور داد که شکایت از هر رسانه‌ای که در ارتباط با حقوق افراد یا بیت‌المال نباشد، مورد گذشت قرار گیرد، افزود: دولت یازدهم از هیچ رسانه‌ای شکایتی نکرده، اما بحث شکایت شخصی افراد منتسب به این دولت یا عضو کابینه به عنوان یک شهروند جدا از دولت است و این درحالی‌است که تهمت‌های زیادی به دولت زده شده است.

مشاور رسانه‌ای رئیس‌جمهور با بیان اینکه دولت یازدهم از نقد سازنده اصول‌گرایان یا اصلاح‌طلبان استقبال می‌کند، عنوان کرد: اما در واقع رسانه‌هایی هستند که نه جزء اصول‌گرایان باانصاف هستند و نه در زمره اصلاح‌طلبان به شمار می‌روند و فقط با پرخاشگری و انتخاب سوژه‌های غیردقیق دولت را تخریب می‌کنند؛ رسانه‌ها و جریانات سیاسی باید این فرصت را به مردم بدهند که گفتمان اعتدال را هم تجربه کنند.

صادق در خصوص ارزیابی عملکرد رسانه ملی در حوزه انتشار خدمات دولت ابراز امیدواری کرد: رسانه ملی در دوره مسئولیت جدید خود فرصت بهتری را به انتخاب مردم بدهد و فقط در قواره رسانه ملی ظاهر شود. وی بر لزوم ارتقاء دانش رسانه‌ای در جامعه تاکید و بیان کرد: این امر باعث می‌شود مردم توان تشخیص سره را از ناسره پیدا کنند تا عملیات روانی و حرف‌های پوشالی جای حقایق را در جامعه نگیرد.

■ نامه ۱۰۰ نماینده مجلس، وجود خارجی ندارد

مشاور رسانه‌ای رئیس‌جمهور با بیان اینکه نامه ۱۰۰ نماینده مجلس شورای اسلامی مبنی بر توهین رئیس‌جمهور به منتقدان، وجود خارجی ندارد و همه این اقدامات عملیات روانی علیه دولت است، افزود: عده‌ای که فقط به دنبال مطرح کردن خود هستند، تمام سخنان رئیس‌جمهور را در نشست‌های مختلف با اهداف خاصی فهرست و در رسانه‌های مختلف منتشر کردند و مدعی شدند که ۱۰۰ نماینده مجلس آن را تایید کرده‌اند درحالی‌که اسامی این نمایندگان وجود خارجی ندارد.

■ دولت مدعی کاهش قیمت‌ها نیست

صادق با بیان اینکه دولت یازدهم هیچ‌گاه مدعی نشده که قیمت کالاها را کاهش داده است، اظهار کرد: دولت شیب افزایش قیمت را کنترل کرده است؛ شیب افزایش قیمت در سال‌های ۹۰ و ۹۱ تقریبا ۴۵ درصد بود و این دولت از آغاز فعالیتش وعده داد که تا پایان سال ۹۲ این شیب را کاهش دهد؛ دولت هم در پایان سال گذشته و هم امسال در کاهش شیب افزایش قیمت‌ها موفق بوده و این شیب را به ۲۵ درصد و اکنون به ۱۵،۸ درصد رسانده است.

مشاور رسانه‌ای رئیس‌جمهور با بیان اینکه مرکز آمار ایران بر اساس بررسی‌های خود روی قیمت ۴۶۰ قلم کالا از بهمن ماه سال گذشته تا بهمن ماه امسال، کاهش شیب قیمت آن‌ها را به ۱۵،۸ درصد تایید کرده است، گفت: تا زمانی که تولید رونق نگیرد و توزیع درآمد و تمکن مالی مردم بیشتر نشود، نمی‌توان شاهد کاهش قیمت کالاها بود؛ اکنون کشور در شرایط تحریم‌های ظالمانه و کاهش قیمت جهانی نفت قرار دارد؛ دولت به رغم اینکه وارث بسیاری از مشکلات اقتصادی دولت پیشین بوده، موفق شده است قیمت برخی اقلام مانند داروهای خارجی و تجهیزات بیمارستانی ویژه بیماران خاص را کاهش دهد.

مشاور رسانه‌ای رئیس‌جمهور در پاسخ به سؤالی پیرامون چگونگی افزایش قیمت نان خاطرنشان کرد: افزایش ۳۰ درصدی قیمت نان بنا به خواسته صنف نانوایان بود که مدعی شدند قیمت نان به مدت سه سال تغییری نکرده و با این وضعیت قادر به تولید نان نیستند؛ افزایش قیمت تمام‌شده نان باعث شد که قیمت محصول نهایی در برخی شهرها بیش از ۳۰ درصد مصوب دولت و حتی تا ۴۰ درصد افزایش یابد؛ به هر حال آنچه دولت مصوب کرده افزایش ۳۰ درصدی قیمت نان بوده و رسیدگی به قیمت‌های بالا در این خصوص همکاری تعزیرات حکومتی را می‌طلبد که اکنون توسط دولت در حال پیگیری است.

■ هماهنگی دولت و مجلس برای حذف یارانه ثروتمندان

صادق با بیان اینکه دولت و مجلس برای حذف خانوارهای ثروتمند از یارانه نقدی هماهنگ هستند، لذا تاکنون ۸۰۰ هزار نفر از فهرست یارانه بگیران حذف شده‌اند، عنوان کرد: امسال دولت ۵۹ هزار میلیارد تومان را به پرداخت یارانه نقدی اختصاص داده است؛ برای پرداخت یارانه نقدی دولت اقدام به ثبت‌نام مجدد از مردم کرد و از ثروتمندان خواست

۲۴ خرداد ۱۳۹۲ حجت‌الاسلام روحانی با گفتمان اعتدال مورد اقبال مردم قرار گرفت و از همان ابتدای تشکیل کابینه به صراحت بیان کرد که دولت پذیرای نقد با مختصات لازمه خود است

داوطلبانه خود را از فهرست یارانه‌بگیران حذف کنند؛ اما کمتر از دو میلیون نفر از دریافت یارانه انصراف دادند. وی افزود: پرداخت یارانه در حالی انجام می‌شود که دولت برای تامین آن از بودجه عمومی برداشت کرده است، ضمن اینکه طرح تحول نظام سلامت را با هزینه‌های سنگین خود در دست اجرا داشت، لذا فشار مضاعفی بر دولت در تامین یارانه نقدی مردم وارد شد.

مشاور رسانه‌ای رئیس‌جمهور گفت: در قانون بودجه از مجموع ۴۴ هزار میلیارد تومانی که برای پرداخت یارانه نقدی در بودجه سال ۱۳۹۴ قرار داده شده، پنج هزار میلیارد تومان سهم تولید و ۳۹ هزار میلیارد تومان سهم مردم است؛ بر اساس این قانون که از سال آینده اجرا می‌شود، بخشی از ثروتمندان یارانه نقدی دریافت نمی‌کنند.

گفت‌وگو با امیرحسین قاضی‌زاده هاشمی، نماینده مردم مشهد در مجلس شورای اسلامی:

با دولت مشکل «روشی» داریم

عکس: دنیای اقتصاد / حسین میرشاهی

ما با اهداف سیاسی از وزرا سوال نمی‌پرسیم، بلکه سوالات کاملا تخصصی است؛ اما دولت‌مردان محترم شائبه‌هایی را مطرح می‌کنند که سوالات نمایندگان سیاسی است.

دنیای اقتصاد، سیدمهرداد امیرکلالی- یکی از نمایندگان شناخته‌شده مشهد در مجلس شورای اسلامی و عضو کمیسیون بهداشت و درمان است. متخصص بیماری‌های گوش و حلق و بینی و جراح سروگردن است. فعال دانشجویی سابق که در تشکیلات جامعه اسلامی دانشجویان رشد کرد و در نهایت در دوره هشتم انتخابات مجلس با لیست حامیان دولت هم وارد مجلس شد و در دوره نهم انتخابات مجلس نهم با لیست جبهه پایداری دوباره بر کرسی سبز بهارستان تکیه زد. از جمله سوابق مدیریتی امیرحسین قاضی زاده هاشمی می‌توان به ریاست دانشگاه علوم پزشکی سمنان و معاونت بهداشت و درمان بنیاد جانبازان خراسان بزرگ اشاره کرد. در سال ۹۲ در پی کاندیداتوری دکتر لنکرانی برای انتخابات ریاست جمهوری ۹۲، وی به سمت سخنگوی جبهه پایداری منصوب شد. او که پسرعموی دکتر سید حسن قاضی زاده هاشمی، وزیر بهداشت، درمان و آموزش پزشکی است از کمک‌ها و رایزنی‌های وزیر بهداشت برای رشد و توسعه و حل مشکلات شهر مشهد و استان می‌گوید. در ادامه مشروح این گفت‌وگو را می‌خوانید.

سهم خراسان رضوی و شهر مشهد در بودجه ۹۴ چطور تعیین شده است؟ آیا بودجه درنظرگرفته شده مناسب شهر مشهد به‌عنوان یک کلان‌شهر مذهبی است؟

اعتبارات مبتنی بر سهم شهرها توزیع نمی‌شود. در ماده ۱۸۰ قانون بودجه مقرر شده است که اعتبارات براساس توازن منطقه‌ای تخصیص پیدا کند و این هم براساس شهرستان‌ها توزیع می‌شود وگرنه بقیه منابع براساس دستگاه‌ها و پروژه‌ها توزیع می‌شود. در شهرستان‌ها هم براساس نیاز ملی به تصویب می‌رسد، اینکه سهم شهر را دقیق بگوییم، قابل کشف نیست و باید برای این کار کل ردیف‌های بودجه و اعتبارات سازمان‌ها را در شهر و یا استان جمع کنیم و در نهایت بودجه درنظر گرفته شده برای شهر مشهد قابل‌بیان است. البته ناگفته نماند که تا ده سال پیش بین شهر مشهد و شهرهای دیگر کشور تفاوتی قائل نمی‌شدند و فقط به دلیل جمعیت مشهد بودجه بیشتری به این شهر اختصاص می‌دادند وگرنه ویژگی خاصی برای مشهد در نظر گرفته نمی‌شد. خوشبختانه از مجلس هشتم، دولت‌های نهم و دهم و دولت فعلی همه می‌دانند که مشهد مشکلات خاصی مانند حاشیه‌نشینی و ویژگی‌های خاصی مانند زیارت دارد که با بقیه شهرها متفاوت است.

وزیر بهداشت نه تنها در حوزه بهداشت و درمان بلکه در سایر امور که مرتبط با مشهد است، کمک‌های بسیاری کردند. امیدواریم که دیگر اعضای دولت مثل آقای نجفی و آقای رحمانی فضلی که اهل خراسان هستند تلاش بیشتری کنند تا خراسان بتواند از ظرفیت‌هایش استفاده کافی کند

آیا برای این دو موردی که اشاره کردید، اعتبارات کافی پیش‌بینی شده است؟

نه، اعتباراتی که دولت بتواند وظایفش را در این حوزه‌ها انجام دهد، درنظرگرفته نشده است؛ اما اینکه این ردیف بودجه درنظرگرفته شده و برنامه‌ریزی‌هایی انجام شده، اقدام مثبتی است.

ما مشکلی که با دولت فعلی داریم در دو حوزه مختلف است؛ یکی در حوزه سیاست خارجی و دیگری در حوزه فرهنگ، در بقیه حوزه‌ها مشکل مبنایی نداریم، بلکه مشکل روشی داریم

با توجه به اینکه رابطه فامیلی بین شما و وزیر بهداشت وجود دارد، آیا می‌توان تعاملی در جهت توسعه و پیشرفت استان در حوزه بهداشت و سلامت مشهد و استان درنظرگرفت؟

ایشان در همه جهات به ما کمک می‌کنند، از جمله اینکه نقش موثری در نگاه ویژه دولت به حاشیه شهر داشتند و همچنین در مورد موضوع کمربند سبز و احیای کشف‌رود کمک شایانی کردند. ایشان نه تنها در حوزه بهداشت

و درمان بلکه در سایر امور که مرتبط با مشهد است، کمک‌های بسیاری کردند. امیدواریم که دیگر اعضای دولت که اهل خراسان هستند مثل آقای نجفی و آقای رحمانی فضلی تلاش بیشتری کنند که خراسان بتواند از ظرفیت‌هایش استفاده کافی کند.

مدتی است اسامی نمایندگانی که گفته می‌شود از آقای محمدرضا رحیمی پول گرفته‌اند، به‌صورت غیررسمی منتشر شده است، در بین آن‌ها اسامی چند تن از نمایندگان استان و مشهد نیز دیده می‌شود، فعلا این نمایندگان موضوع را تکذیب نکرده‌اند. نظر شما در مورد این لیست چیست؟

اگر ما تکذیب می‌کردیم، می‌گفتند، مشخص است که این نمایندگان تکذیب می‌کنند چون خودشان متهم هستند و خودشان هم تکذیب کردند. ما از قوه قضائیه خواهش کردیم که اظهارنظر کند، خوشبختانه آقای محسنی اژه‌ای در این زمینه مصاحبه کردند و جواب دادند. دوستان ما در مجلس هم شکوائیه‌ای تنظیم کردند و از منتشرکنندگان این لیست شکایت کردند. باید دلایل و مستندات این اقدام را از منتشرکنندگان بخواهند و رسیدگی شود تا اگر پولی از راه نادرستی هزینه شده است، بازگردد.

اخیرا آقای کریمی قدوسی گفته‌اند رئیس‌جمهور از نمایندگان مشهد گلایه داشته و صحبت‌های نمایندگان و امام جمعه مشهد را که توسط عوامل دولت جمع‌آوری شده، برای گلایه خدمت رهبری برده‌اند. نظر شما در این‌باره چیست؟

این را باید از آقای کریمی بپرسید؛ اما ممکن است رئیس‌جمهور از بعضی مواضع ما نمایندگان مشهد ناراحت باشند و گلایه کنند. ما مشکلی که با دولت فعلی داریم در دو حوزه مختلف است؛ یکی در حوزه سیاست خارجی و دیگری در حوزه فرهنگ. در بقیه حوزه‌ها مشکل مبنایی نداریم، بلکه مشکل روشی داریم.

یعنی به مبنای کار سیاست خارجی در دولت های نهم و دهم انتقادی ندارید؟

خیر، چون کار دستگاه سیاست خارجی در دولت‌های نهم و دهم بر اساس مبنای درستی بود که براساس ایدئولوژی یک کشور اسلامی است، نه مانند الان که دشمن را دوست و برادر خطاب می‌کنیم.

با توجه به اینکه شما عضو جبهه پایداری هستید و سابقا سخنگوی این تشکل بوده‌اید، به نظر شما اگر جریانی از یک نامزد به‌طور تمام و کمال حمایت و او را به عنوان نامزد اصلح به مردم معرفی کند، نباید در آینده در مقابل رفتارهای او پاسخگو باشد؟

بستگی به این دارد که آن فرد چه کاری انجام داده است، مطمئنا از اقدامات مثبت آن فرد حمایت می‌کنیم و از اقدامات منفی انتقاد می‌کنیم. در جبهه پایداری این رسم وجود ندارد که تا ابد پای یک نفر بایستیم. در سال ۸۴ و ۸۸ از آقای احمدی‌نژاد حمایت کردیم چون در آن مقطع گزینه اصلحی بودند و دلیلی ندارد هر کاری آقای احمدی‌نژاد انجام می‌دهند، تایید کنیم. در مقاطعی که مانند اصلاح‌طلبان با رهبری زاویه پیدا می‌کردند ما انتقاد می‌کردیم.

در دوره اول ریاست جمهوری آقای هاشمی‌رفسنجانی بنده مسئول ستاد دانشجویی ایشان در استان خراسان بودم، اما دلیل نمی‌شود که تا ابد آقای رفسنجانی و دودمان ایشان را حمایت کنیم. حتی اگر در این دولت فعلی هم اقدام مثبتی انجام بگیرد، حمایت می‌کنیم، مثل وزارت نیرو که وضعیت آشفته‌ای دارد و با اینکه از عملکردش راضی نیستیم و می‌دانیم که تیم وزارت نیرو از اصلاح طلبان هستند، اما چون احساس می‌کنیم به وظیفه‌اش عمل می‌کند از وزیر نیرو حمایت می‌کنیم. از هر وزات‌خانه‌ای که کارش را درست انجام دهد، حمایت می‌کنیم حتی از آقای آخوندی که نماینده ستاد آقای مهندس موسوی در انتخابات ۸۸ بودند و تیم مدیریتی‌شان در وزات‌خانه عمدتا از اصلاح طلبان هستند، انتقاد داریم، اما کمکش می‌کنیم.

اخیرا معاون پارلمانی دولت یازدهم گفته که در طول یک‌سال‌ونیم گذشته، بیش از ۱۵۰۰ سوال از دولت توسط مجلس پرسیده شده است. در افکار عمومی این بحث مطرح است که آیا واقعا همین مجلس در طول یک‌سالی که با دولت احمدی نژاد اشتراک زمانی داشت، این حجم سوال پرسیده شد؟

در آن بازه یک‌ساله که بین مجلس نهم و دولت دهم اشتراک زمانی وجود داشت، ما در مجلس استیضاح وزیر و سوال از رئیس‌جمهور داشتیم؛ اما در همین مجلس که در این مدت با دولت یازدهم همکاری دارد یک‌بار از رئیس‌جمهور سوال نداشتیم که بخواهیم ایشان را به مجلس فرابخوانیم.

اما در این بین یک وزیر استیضاح و برکنار شد و اینکه گفته می‌شود این تعداد تذکر در بازه زمانی ۱۸ ماهه در تاریخ بعد از انقلاب بی‌سابقه بوده است.

برای بنده که در تعداد طرح سوالاتی که از وزرای دولت‌های دهم و یازدهم پرسیده‌ام، فرقی نکرده است و حتی در موضوع طرح سوال مرا به کم سوال کردن متهم می‌کنند. از وزرای دولت دهم سه سوال و تا الان از وزرای دولت یازدهم دو سوال پرسیده‌ام که دلایل کارشناسی دارد مانند اینکه پارسال اواخر اسفندماه وزیر صنعت، معدن و تجارت به آلمان رفته بودند و یک ماه در آنجا اقامت کرده‌اند و عمل جراحی انجام داده بودند و بعد مصاحبه کردند که تکنولوژی این عمل جراحی ۷۰ سال دیگر به ایران می‌آید.

همان عمل جراحی در کشور توسط دانشجوی سال دوم جراحی گوش و حلق و بینی انجام می‌شود و نهایتا به سه روز بستری نیاز دارد، ایشان در آلمان دوهفته استراحت کرده بودند و دوهفته هم به گشت‌وگذار در کشور گذرانده بودند. مورد دیگرهم این بود که معاون سازمان تامین اجتماعی مصاحبه‌ای داشتند مبنی براینکه در طول سال گذشته پنج هزار خانم در اثر مرخصی زایمان از کار اخراج شده‌اند، بنده از وزیر کار سوال کردم که مگر شورای روابط کار وجود ندارد؟ چرا این تعداد باید اخراج شوند؟ این کم‌کاری وزارت کار است.

این خبر به طور غیرمستقیم به جامعه القاء می‌کند که خانم‌ها باردار نشوید وگرنه از کار اخراج می‌شوید و این دقیقا مخالف نظر مقام معظم رهبری است که بر افزایش جمعیت تاکید کردند. وزارت کار باید این کارفرمایان را پیدا می‌کرد و از آن‌ها بازخواست می‌کردند و این افراد را به کار بازگشت می‌دادند که در نهایت خبر اخراج را پس گرفتند. ما با اهداف سیاسی از وزرا سوال نمی‌پرسیم، بلکه سوالات کاملا تخصصی است؛ اما دولت‌مردان محترم شائبه‌هایی را مطرح می‌کنند که سوالات نمایندگان سیاسی است.

در قضیه اخیر مطالبات فرهنگیان، سهم رشد اعتبارات در زمان آقای حاجی‌بابایی، وزیر سابق آموزش و پرورش و آقای فانی وزیر فعلی را مقایسه کنید. امسال که رشد عمومی بودجه زیر ۱۴ درصد بوده است، سهم آموزش و پرورش بیش از ۲۲درصد رشد کرده است و با افزایش‌هایی که در تلفیق صورت گرفته، حدود ۳۰درصد رشد داشته، درصورتی‌که وزارت بهداشت سه درصد رشد داشته است. بودجه آموزش و پرورش ۳۰درصد رشد کرده است؛ اما چرا وضعیت فرهنگیان به این صورت است؟ دوسال پیش سطح شکایات پایین بود و سطح رضایت‌مندی نسبتا بالا بود.

اینکه یک وزارت‌خانه عمدا نارضایتی ایجاد می‌کند و توان اداره ندارد تقصیر مجلس نیست و همچنین وضعیت انتصابات سیستم آموزش و پرورش که صرفا سیاسی است و در اداره امور ناتوان هستند. ممکن است که برخی سوالات بعضی از نمایندگان غیرمنطقی باشد. شاید سوال مطرح شده براساس یک کار کارشناسی طرح شده است یا براساس یک غرض شخصی یا سیاسی. اگر برای اطلاع‌رسانی از مواضع نمایندگان است اسامی نمایندگان را با سوالاتی که مطرح کرده‌اند، منتشر کنید. دو وزیر کار و آموزش و پرورش رکورددار سوالات هستند، چرا این حجم سوالات از وزیر علوم پرسیده نمی‌شود؟

وزیر علوم را که استیضاح و برکنار کردید.

علت برکناری وزیر سابق علوم که مشخص بود. این نکته را باید عرض کنم که اگر سوالات سیاسی است پس باید منتقدان دولت که جبهه پایداری هستند، بیشترین سوال را پرسیده باشند اما آمار سوالاتی را که اعضای جبهه پایداری از دولت پرسیده‌اند، منتشر کنید. مطمئن باشید که بیشتر طرفداران دولت در مجلس طرح سوال می‌کنند و تذکر می‌دهند.

گفته می‌شود که برخی از این مشکلات در حوزه‌های مختلف از دوره گذشته به ارث رسیده است.

اگر اینطور بود همان موقع باید صدای ملت بلند می‌شد.

با این وصف اما پیام رای مردم در انتخابات سال ۹۲ چیز دیگری را نشان می دهد.

اینکه اقتصاد کلان کشور دچار مشکل بود، قبول دارم. شوک ارزی اتفاق افتاد و قیمت‌ها به یک‌باره جهش پیدا کرد و نارضایتی عمومی ایجاد شد.

دستگاه سیاست خارجی در دولت‌های نهم و دهم بر اساس مبنای درستی بود که براساس ایدئولوژی یک کشور اسلامی است، نه مانند الان که دشمن را دوست و برادر خطاب می‌کنیم

یادداشت هفته

اهمیت نقش زنان در اقتصاد

ژیلا حصاری*

زنان در سراسر جهان نقش بسیار مهم و تعیین‌کننده‌ای در اداره امور خانواده و جامعه دارند و برای تسریع روند تغییر و تحقق هدف‌های توسعه پایدار می‌توانند مسئولیت بسیارجدی و مهمی را برعهده گیرند. تحقیقات نشان داده است که هرچه اشتغال زنان در اقتصاد بیشتر باشد، جهان ثروتمندتر و مرفه‌ترخواهد شد و این در حالی است که سهم زنان از مشاغل جهان عمدتا مربوط به مشاغل سخت و کم‌درآمد است. با این حال در دهه‌های اخیر سهم اشتغال و نقش‌آفرینی زنان در اقتصاد جهانی بسیار بیشتر از نسل پیشین بوده است. علاوه بر این درصد دانشجویان دختر در دانشگاه‌های جهان، نسبت به مردان بیشتر شده است. ولی هنوز تا کم‌رنگ شدن دنیای مردانه فاصله بسیاری باقی است.

آن‌ها به عنوان یکی از عوامل غیرمشهود در اقتصاد کشاورزی و منابع طبیعی سهم فراوانی از کل نیروی انسانی مورد نیاز این بخش را در سطح جهان تشکیل می‌دهند. همچنین نیروی عمده برای تحول و منبعی بالقوه برای پیشبرد اقتصاد روستایی وافزایش هرچه بیشتر تولیدات مواد غذایی هستند.

خاورمیانه در مقایسه با دیگر مناطق جهان پایین‌ترین نرخ فعالیت اقتصادی زنان را دارد. در دهه ۱۹۸۰ این نرخ از ۱۵ درصد فراتر نرفت، درحالی‌که در این مدت، نرخ یادشده در شرق آسیا تقریبا ۶۰درصد بود. در آغاز دهه ۱۹۹۰ سهم زنان از کل نیروی کار در کشورهای عربی منطقه فقط ۱۷ درصد بود. به گزارش صندوق توسعه زنان سازمان ملل (UNIFEM)، زنان در جهان عرب کمتر از ۲۸ درصد نیروی کار را تشکیل می‌دهند، به‌خصوص در مصر و لبنان زنان کمتر از ۲۲ درصد کل نیروی کار را به‌خود اختصاص می‌دهند، درحالی‌که در عربستان سعودی، این نسبت فقط پنج درصد است که کمترین میزان از این دست در جهان است.

در ایران به همراه افزایش جمعیت جوان در کشور، ورود زنان به عرصه فعالیت‌های اجتماعی و اقتصادی چشمگیر بوده است و این درحالی است که بازار کار کشور دارای ساختارهایی نامناسب از نظر جذب نیروی کار به ویژه کار زنان است.

افزایش جمعیت زنان بیکار و رشد بالای میزان بیکاری در سال‌های اخیر نه تنها به علت افزایش زاد و ولد در دهه ۶۰ بلکه به دلیل گرایش به تحصیلات دانشگاهی در میان زنان و تغییر نگرش آن‌ها نسبت به فعالیت‌های اجتماعی است.

خواست‌های اجتماعی زنان طی سه دهه دگرگون شده است. زنان خواستار حضور مستمر در جامعه هستند. طی یک دهه گذشته گرایش به تحصیل در میان زنان افزایش یافته و شکی نیست که نمی‌توان شرایط تحصیل را برای آن‌ها فراهم کرد و از آن‌ها خواست که پس از اتمام دوره‌های دانشگاهی، به بازار کار وارد نشوند.برخی از کارشناسان معتقدند، تناقضی در جامعه ایران برای زنان رقم خورده است که حل آن نیاز به زمان دارد به طوری که جامعه باید پاسخگوی نیازهای اجتماعی و اقتصادی آن‌ها باشد و خود را با این خواست‌ها منطبق کند.

کمبود تقاضا برای نیروی کار، وجود بیکاری و به خصوص بیکاری نسبی مردان در بازار کار، فزون بودن جمعیت جوانان در ساختار جمعیتی کشور، افزایش چشمگیر حضور دختران در مدارس و دانشگاه‌ها، میزان پایین سواد در میان زنان نسبت به مردان، تبعیض بر ضد زنان توسط کارفرمایان به دلایل گوناگون، تقویم روزانه و هفتگی کار و ساعات غیرقابل‌انعطاف نسبت به زنان، عدم تاکید بر اهمیت و لزوم حضور زنان در فعالیت‌های اقتصادی، تفکر رایج و غالب جامعه مبتنی بر اینکه نان‌آوران خانواده‌ها مردان هستند و تفکر عمومی در زمینه تقسیم کار بین زن و مرد به‌گونه‌ای‌که زن مسئول کارهای داخل خانه و مرد مسئول کارهای خارج از خانه است را می‌توان از مهم‌ترین علل وجود این تناقض دانست.

در نهایت اینکه زنان شاغل با داشتن دیدی خلاق و برخورداری از مهارت‌های ویژه به عنوان فعال اقتصادی و عامل اصلی تربیت فرزندان، نقش مهمی در چرخه اقتصادی خانواده و جامعه برعهده دارند و از این طریق خواهند توانست در عرصه تعلیم وتربیت، تغذیه سالم و فراهم کردن شرایط وتسهیلات مناسب زندگی، سلامت روحی وجسمی فرزندان خویش را تضمین نموده تا فرزندان سالم ومفیدی را به جامعه تقدیم نمایند که امید است بستر و شرایط فعالیت آنان بیشتر از پیش مهیا گردد.

* منتشر شده در وبسایت نهاد ریاست جمهوری معاونت امور زنان و خانواده

معاون وزیر آموزش و پرورش در مشهد:

«حجت‌الاسلام طاهریان» تجسم عینی جامعه اسلامی بود

دنیای اقتصاد- تالار ابن‌هیثم دانشگاه فرهنگیان مشهد هفته گذشته میزبان همایشی با عنوان «پاسداشت اخلاق و تربیت اسلامی» بود که به مناسبت چهلمین روز درگذشت حجت‌الاسلام‌والمسلمین محمد طاهریان، معاون پرورشی پیشین آموزش و پرورش خراسان رضوی برگزار شد.

به گزارش ایسنا، معاون فرهنگی و پرورشی وزیر آموزش و پرورش در این همایش مرحوم طاهریان را تجسم عینی جامعه اسلامی دانست و اظهار کرد: زیرا ایشان در وجود خود از ساحت‌های تربیتی و اخلاقی برخوردار بود و کاملا به رشد علمی احترام می‌گذاشت. از دست دادن بزرگانی مانند استاد طاهریان سخت است، زیرا باید از وجود پرفیض وی بهره بیشتری می‌بردیم.

حمیدرضا کفاش با بیان اینکه حجت‌الاسلام طاهریان امروزه باعث افتخار و الگوی دانشجویان شده است، تصریح کرد: حجت‌الاسلام طاهریان علاوه بر تربیت دینی و اسلامی از تربیت سیاسی

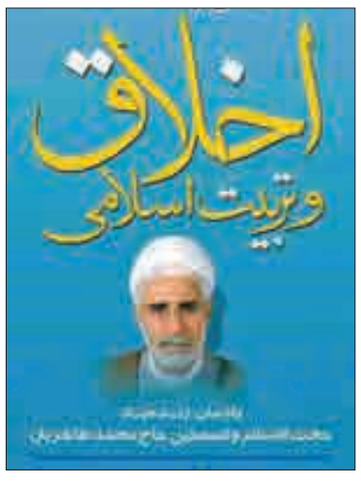

و اجتماعی نیز برخوردار بود و تشکل‌های علمی و اجتماعی را باور و در میادین حضور فعال داشت.

معاون فرهنگی و پرورشی وزیر آموزش و پرورش با اشاره به اینکه حجت‌الاسلام طاهریان روحانی روشن‌فکر و برجسته‌ای بود، افزود: وی با تمام وجود رشد و تربیت مدیران آینده را باور داشت و عمده‌ترین ویژگی‌اش در تربیت دینی این بود که به زر، زور و تزویر آلوده نشد.

تقدیر از شخصیت ظلم ستیز طاهریان

کفاش با بیان اینکه این فرد اندیشه ناب و آزادی داشت، عنوان کرد: هیچ زمانی اندیشه خود را به زمامداران نفروخت و تسلیم زور نشد؛ حاضر نبود به برخی کانون‌های قدرت نزدیک شود، زیرا مطیع ولایت فقیه بود؛ استاد طاهریان در زمان انقلاب باتوجه به سختی‌هایی که وجود داشت فعالیت‌های تربیتی خود را ادامه داد به گونه‌ای که مشی و رفتارش برایمان، اسوه و الگو شده بود.

معاون فرهنگی و پرورشی وزیر آموزش و پرورش با اشاره به اینکه تربیت انسان اساسی‌ترین کار این فرد بود، خاطرنشان کرد: فکر و اندیشه استاد طاهریان در اخلاق، ساده‌زیستی، تفکر و تربیت، الگو است.

«دنیای اقتصاد» به شما قدرت پیش بینی می دهد
facebook.com/donya.mashhad

همکار ارجمند، جناب آقای محمد عسگری
مصیبت وارده را صمیمانه تسلیت عرض نموده از خداوند متعال برای آن مرحوم رحمت واسعه الهی و برای بازماندگان صبر و شکیبایی آرزومندیم.
سرپرستی روزنامه دنیای اقتصاد در خراسان رضوی

خبر

رئیس سازمان صنعت، معدن و تجارت خراسان رضوی اعلام کرد:

موفقیت خراسان رضوی در خروج از رکود اقتصادی

ایرنا- رئیس سازمان صنعت، معدن و تجارت خراسان رضوی گفت، با افزایش ۲۴۸ درصدی سرمایه‌گذاری بخش خصوصی در صنعت و افزایش سهم استان در تولید کالاهای اساسی کشور، موفق به خروج از رکود و بحران اقتصادی شدیم.

راضیه علیرضایی اظهار کرد: بر اساس آمار در ۱۱ ماه سال جاری میزان سرمایه‌گذاری بخش خصوص در صنعت خراسان رضوی در مقایسه با مدت مشابه سال گذشته به لحاظ تعداد پروانه صنعتی ۱۶۰ درصد و از نظر سرمایه‌گذاری ۲۴۸ درصد رشد داشته است.رئیس سازمان صنعت، معدن و تجارت خراسان رضوی عنوان کرد: در این مدت ۴۱۶ فقره پروانه بهره‌برداری صنعتی با ۹۲۶ میلیارد تومان سرمایه‌گذاری برای بخش خصوصی در خراسان رضوی صادر شده که با بهره‌برداری از این پروانه‌ها زمینه اشتغال ۷۶۲۹ نفر فراهم می‌شود.وی خاطرنشان کرد: سال جاری خراسان رضوی در تولید خودرو در مقایسه با سال گذشته ۶۷ درصد و در سایر کالاها از جمله سیمان و مقاطع فولادی، فولاد خام، کاغذ، الیاف مصنوعی و کاشی سرامیک نیز رشد قابل ملاحظه‌ای داشته که این امر بیانگر افزایش سطح تولید استان از تولید کالاهای اساسی در کشور است.رئیس سازمان صنعت، معدن و تجارت خراسان رضوی ادامه داد: افزایش سهم خراسان رضوی در تولید کالاهای اساسی نتیجه دریافت ۶،۱۵ درصد از تسهیلات سرمایه در گردش اختصاص یافته در کل کشور به واحدهای صنعتی از محل صندوق توسعه ملی در سال جاری است.علیرضایی عنوان کرد: سال جاری ۱۳۱ میلیارد تومان تسهیلات از محل صندوق توسعه ملی به عنوان سرمایه در گردش به واحدهای تولیدی خراسان رضوی پرداخت شد که در مقایسه با سال گذشته ۴۲ درصد رشد داشته است.رئیس سازمان صنعت، معدن و تجارت خراسان رضوی تصریح کرد: امسال تلاش این سازمان برای رونق اقتصادی و خروج از رکود در دو جبهه تلاش برای حفظ شرایط موجود و ارتقای توان واحدهای تولیدی با پرداخت سرمایه در گردش و افزایش صدور پروانه‌های جدید صنعتی بوده است.

علیرضایی با بیان اینکه رشد سرمایه‌گذاری اقتصادی یکی از شاخص‌های نشان‌گر خروج از رکود و بحران است، افزود: اقتصادی که نتواند یک بافت توسعه‌ای به روز شدن را برای خود متصور شود و آن را محقق سازد، قطعا فلج می‌شود. وی اظهار کرد: فراهم کردن بافت و طرح‌های توسعه‌ای برای واحدهای صنعتی موجود اجتناب‌ناپذیر است و در زمانی که پروانه بهره‌برداری جدید صادر نمی‌شود به معنای عدم توسعه نیست بلکه به معنای عدم پیشروی جوازهای تأسیس است.

رئیس سازمان صنعت، معدن و تجارت خراسان رضوی یادآور شد: اگر خراسان رضوی با صدور پروانه‌های جدید صنعتی سهمی در اولویت‌های ظرفیت‌سازی صنعتی در سطح کلان کشور نداشته باشد از این بخش حذف می‌شود بنابراین در کنار حفظ شرایط موجود در صنعت باید نسبت به صدور پروانه‌های جدید صنعتی اهتمام ورزید.

دنیای اقتصاد روزنامه صبح ایران
به مناسبت سیزدهمین سالگرد انتشار
آبونمان گروهی روزنامه دنیای اقتصاد
در شهرک صنعتی توس با قیمت ویژه

مدت اشتراک	قیمت اشتراک	قیمت ویژه
۱ ساله	۲،۹۰۰،۰۰۰ ریال	۱،۹۰۰،۰۰۰ ریال
۶ ماهه	۱،۵۰۰،۰۰۰ ریال	۱،۰۰۰،۰۰۰ ریال

آدرس: شهرک صنعتی توس ـ ساختمان فناوری غذایی و بیوتکنولوژی شرق کشور ـ دفتر ۱۰۷/۱
تلفن: ۰۹۱۵۲۱۰۷۷۷۳ ـ ۰۵۱۳۵۴۲۴۴۸۱ ثابت بیرجندی

شهرت و درآمد اتفاقی نیست!
با گروه وب مارکتینگ بین الملل
بیش تر از گذشته دیده شوید
گروه وب مارکتینگ بین الملل
www.iwmGroup.ir
خدمات این گروه شامل:
ایمیل مارکتینگ | وب مارکتینگ | موبایل مارکتینگ
SEO | طراحی سایت | مشاوره برندینگ و ... می باشد
مشهد، بلوار فردوسی، حد فاصل خیابان مهدی و ثمانه، ساختمان شماره ۲۰۱
۰۵۱-۳۷۶۳۲۸۱۲

گفت‌وگوی «دنیای اقتصاد» با فعالان صنعت هتلداری؛

گره‌های اقتصادی هتلداران در مشهد

■ اماکن اقامتی غیرمجاز، عمده‌ترین مشکل

رئیس اتحادیه هتل‌داران خراسان رضوی با بیان اینکه در حال حاضر ۲۰۷ هتل در سطح استان مشغول به فعالیت هستند، اظهار می‌کند: از این تعداد، ۱۲ هتل در شهرستان‌ها و مابقی در مشهد وجود دارند.

محمد قانعی با اشاره به اینکه تعداد هتل‌های یک و سه ستاره در سطح شهر مشهد بیشتر از سایر هتل‌هاست، خاطرنشان می‌کند: کمترین تعداد مربوط به هتل‌های پنج ستاره است که متقاضیان کمتری نیز دارند.

رئیس اتحادیه هتل‌داران خراسان رضوی ظرفیت هتل‌های سطح شهر مشهد را ۷۵ هزار نفر در شب اعلام می‌کند و می‌گوید: هتل‌های مشهد به لحاظ کیفی نسبت به سایر نقاط کشور وضعیت بهتری دارند و از طرف دیگر نرخ هتل‌ها در این شهر نسبت به سایر شهرهای کشور ۳۰ درصد کمتر است، زیرا هدف ما ارائه خدمات به قشر تقریبا متوسط و کم‌درآمد است.

رئیس اتحادیه هتل‌داران خراسان رضوی وجود دلالان و زوارکش‌ها در مشهد، هزینه‌های سنگین آب، برق، گاز و مالیات‌ها و ضعف اطلاع‌رسانی در خصوص هتل‌های موجود در سطح شهر را از دیگر مشکلات موجود در حوزه هتلینگ در مشهد برمی‌شماره و بیان می‌کند: شهرداری نیز باید برای انتقال زباله‌ها همکاری بیشتری داشته باشد که در این زمینه مذاکراتی داشته‌ایم.

قانعی در خصوص فاصله هتل‌های موجود در مشهد با استانداردهای بین‌المللی به این نکته اشاره می‌کند که حدود ۸۰ درصد هتل‌ها استانداردسازی شده‌اند و می‌گوید: اگرچه هنوز هم با استانداردهای بین‌المللی فاصله داریم، اما این فاصله به لحاظ کیفیت نیست، زیرا در برخی هتل‌های بین‌المللی خدماتی ارائه می‌شود که با توجه به ساختار فرهنگی موجود در کشور امکان ارائه این خدمات را نداریم.

■ ضرورت خروج ارگان‌های دولتی از هتلداری

مدیر ایران هتل با اعتقاد بر اینکه افزایش و گسترش جاذبه‌های توریستی برای زائران حرم مطهر رضوی در شهر مقدس مشهد امری ضروری به حساب می‌آید، اظهار می‌کند: شواهد نشانگر این مطلب است که به عنوان مثال در سال‌های اخیر احداث مجتمع‌های آبی مدت اقامت مسافران را تا حدودی افزایش داده است. طرفی دیگر، می‌توید: چنانچه هتل‌ها بتوانند باعث فراهم آوردن زوایای نیازهای زائران و امکانات شهری در ابعاد مختلف در راستای سرگرمی آن‌ها از جمله ایجاد مراکز خرید و تفریحی، مجموعه‌های ورزشی، توجه به مراکز مذهبی و فرهنگی و بهره‌گرفتن از خلیج فارس در راستای نیازهای زائران و امکانات شهری در هر دو صورت منجر به اتلاف سرمایه و از بین رفتن ثروت ملی می‌شود، زیرا تجربه نشان داده که امکانات و تجربه بخش‌خصوصی جوابگوی نیازهای رفاهی کلیه زائران است.

مدیر ایران هتل در خصوص وضعیت هتل‌های سطح شهر مشهد در مقایسه با سایر شهرهای کشور می‌گوید: این موضوع را از چند دیدگاه می‌توان مورد بررسی قرار داد؛ یکی از این دیدگاه‌ها، مرتبط با فاز سرمایه‌گذاری است که در ارتباط با آغاز فعالیت سازمان‌های دولتی مشهد در حرفه هتلداری است. به عنوان مثال در شهر شیراز این رخداد به ندرت به چشم می‌خورد. وی عنوان می‌کند: همچنین در مقام مقایسه با سایر شهرهای کشور از دیدگاه سرویس‌دهی به مسافران، افراد ذی‌نفع در این عرصه به دلیل قدمت این حرفه در شهر مشهد دارای تجربه و مهارت قابل‌توجهی هستند.

اسدزاده با تأکید بر اینکه باید هماهنگی و تناسب هر چه بیشتر میان زیرساخت‌های کشور و صنعت هتلداری در شهر مشهد وجود داشته باشد، می‌افزاید: رشد و توسعه همزمان این دو با هم امری مهم تلقی می‌شود، چراکه به تأمین آسایش، امنیت و جلب رضایت مسافران کمک بسزایی می‌کند. به عنوان نمونه می‌توان گفت که زیرساخت‌هایی خطیر نظیر خطوط هوایی، راه‌آهن و جاده‌ها این تناسب را با صنعت هتلداری در شهر مقدس مشهد برقرار نکرده‌اند. علاوه بر این، شهر مشهد دارای فضای اقامتی کافی است و بنابراین انتظار بهره‌برداری بیشتر از آن می‌رود. می‌توان اذعان کرد با توجه به اینکه در سال‌های اخیر، سازمان‌های دولتی مشهد در خصوص این صنعت سرمایه‌گذاری داشته‌اند، اغلب هتل‌ها در بیشتر ایام سال خالی هستند و این در حالی است که در ایام پیک، ظرفیت آن‌ها تکمیل است؛ در نتیجه به نظر می‌رسد که در جهت رفع این مشکل، بهتر است سازمان‌های دولتی و شبه‌دولتی، از ورود به سرمایه‌گذاری در امور هتل و سایر موارد بر حذر باشند و این امور را به بخش خصوصی محول کنند.

■ عدم ساماندهی تنظیم قیمت هتل‌ها

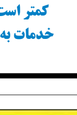

عضو هیات علمی پژوهشکده گردشگری جهاد دانشگاهی مشهد اظهار می‌کند: بر اساس آمار موجود حدود ۱۶.۵ درصد زائرانی که به مشهد وارد می‌شوند، در هتل‌ها اقامت می‌کنند. دکتر حامد بخشی با اشاره به اینکه تا دو سه سال پیش هتلداران از وجود تخت‌های خالی حتی در ایام پیک حضور مسافران در مشهد گلایه می‌کردند و برخی از خالی بودن ۶۰ درصد تخت‌ها خبر می‌دادند، خاطرنشان می‌کند: بخشی از این مطلب ناشی از موسمی بودن زیارت شهر مشهد است.

این عضو هیات علمی پژوهشکده گردشگری جهاد دانشگاهی مشهد ادامه می‌دهد: از حدود دو یا سه سال پیش که ارزش پول ما به یک‌سوم سقوط کرد، سفر به ایران تبدیل به یک سفر ارزان‌قیمت شد حتی در بخش شاخص‌های رقابت‌پذیری ایران در منطقه رتبه نخست را به لحاظ کاهش هزینه سفر داشت، بنابراین زائران زیادی از حوزه کشورهای خلیج فارس به ویژه عربستان و عراق به مشهد سفر کردند و این امر باعث شد ظرفیت هتل‌های ما پر شود.

بخشی به این نکته نیز اشاره می‌کند که گردشگران خارجی، هتل‌های چهار و پنج ستاره را برای اقامت در مشهد انتخاب می‌کنند و می‌گوید: در خصوص تعداد این هتل‌ها در شهر با کمبود مواجه هستیم.

این عضو هیات علمی پژوهشکده گردشگری جهاد دانشگاهی مشهد زیارت شهر مشهد را یک زیارت برنامه‌های غذایی متنوع شوند، میزان جاذبه را بالا برده و لذا اقامت و ماندگاری هر چه بیشتر زائران را تضمین می‌کند.

ساسان اسدزاده مجاور در خصوص وضعیت فعلی هتل‌های مشهد از نظر کمی و کیفی خاطرنشان می‌کند: از منظر کیفی می‌توان گفت از آنجا که سطح انتظار و توقع مسافران به دلیل تعدد سفرهای برون مرزی و لذا مقایسه امکانات هتل‌های داخلی با هتل‌های خارجی افزایش یافته است، طی چند سال اخیر دست‌اندرکاران هتل‌ها ملزم شده‌اند از لوازم، مواد و ابزارهای پیشرفته‌تر بهره بگیرند. همچنین پیشرفت علوم مهندسی در زمینه ساخت و بنای هتل نیز سیر صعودی خود را در پیش گرفته و هتل‌ها را وارد عرصه رقابت کرده است.

مدیر ایران هتل تصریح می‌کند: از منظر کمی افزایش تعداد هتل‌ها در مشهد شایان توجه است؛ همچنین ارگان‌های دولتی در مشهد در جهت بنای زائرسراها گام نهاده‌اند. وی با طرح این پرسش که «آیا هدف ارگان‌های دولتی وارد شدن به صنعت هتلداری است یا قرار دادن امکانات جهت رفاه کارکنان خود؟»، خاطرنشان می‌کند: چنانچه هدف اول مد نظر است، آن‌ها باید اصول استاندارد را رعایت کنند و در صورتی که هدف دوم را دنبال می‌کنند، بهره گرفتن از افراد باتجربه، خبره و متخصصان این حرفه غیرقابل چشم‌پوشی است.

اسدزاده اضافه می‌کند: چنانچه هدف سازمان‌های دولتی و شبه‌دولتی از ورود به صنعت هتلداری، جهت سرمایه‌گذاری یا رفاه کارکنان خود باشد، در هر دو صورت منجر به اتلاف سرمایه و از بین رفتن ثروت ملی می‌شود، زیرا تجربه نشان داده که امکانات و تجربه بخش‌خصوصی جوابگوی نیازهای رفاهی کلیه زائران است.

مدیر ایران هتل در خصوص وضعیت هتل‌های سطح شهر مشهد در مقایسه با سایر شهرهای کشور می‌گوید: این موضوع را از چند دیدگاه می‌توان مورد بررسی قرار داد؛ یکی از این دیدگاه‌ها، مرتبط با فاز سرمایه‌گذاری است که در ارتباط با آغاز فعالیت سازمان‌های دولتی مشهد در حرفه هتلداری است. به عنوان مثال در شهر شیراز این رخداد به ندرت به چشم می‌خورد. وی عنوان می‌کند: همچنین در مقام مقایسه با سایر شهرهای کشور از دیدگاه سرویس‌دهی به مسافران، افراد ذی‌نفع در این عرصه به دلیل قدمت این حرفه در شهر مشهد دارای تجربه و مهارت قابل‌توجهی هستند.

اسدزاده با تأکید بر اینکه باید هماهنگی و تناسب هر چه بیشتر میان زیرساخت‌های کشور و صنعت هتلداری در شهر مشهد وجود داشته باشد، می‌افزاید: رشد و توسعه همزمان این دو با هم امری مهم تلقی می‌شود، چراکه به تأمین آسایش، امنیت و جلب رضایت مسافران کمک بسزایی می‌کند. به عنوان نمونه می‌توان گفت که زیرساخت‌هایی خطیر نظیر خطوط هوایی، راه‌آهن و جاده‌ها این تناسب را با صنعت هتلداری در شهر مقدس مشهد برقرار نکرده‌اند. علاوه بر این، شهر مشهد دارای فضای اقامتی کافی است و بنابراین انتظار بهره‌برداری بیشتر از آن می‌رود. می‌توان اذعان کرد با توجه به اینکه در سال‌های اخیر، سازمان‌های دولتی مشهد در خصوص این صنعت سرمایه‌گذاری داشته‌اند، اغلب هتل‌ها در بیشتر ایام سال خالی هستند و این در حالی است که در ایام پیک، ظرفیت آن‌ها تکمیل است؛ در نتیجه به نظر می‌رسد که در جهت رفع این مشکل، بهتر است سازمان‌های دولتی و شبه‌دولتی، از ورود به سرمایه‌گذاری در امور هتل و سایر موارد بر حذر باشند و این امور را به بخش خصوصی محول کنند.

■ عدم ساماندهی تنظیم قیمت هتل‌ها

عضو هیات علمی پژوهشکده گردشگری جهاد دانشگاهی مشهد اظهار می‌کند: بر اساس آمار موجود حدود ۱۶.۵ درصد زائرانی که به مشهد وارد می‌شوند، در هتل‌ها اقامت می‌کنند. دکتر حامد بخشی با اشاره به اینکه تا دو سه سال پیش هتلداران از وجود تخت‌های خالی حتی در ایام پیک حضور مسافران در مشهد گلایه می‌کردند و برخی از خالی بودن ۶۰ درصد تخت‌ها خبر می‌دادند، خاطرنشان می‌کند: بخشی از این مطلب ناشی از موسمی بودن زیارت شهر مشهد است.

این عضو هیات علمی پژوهشکده گردشگری جهاد دانشگاهی مشهد ادامه می‌دهد: از حدود دو یا سه سال پیش که ارزش پول ما به یک‌سوم سقوط کرد، سفر به ایران تبدیل به یک سفر ارزان‌قیمت شد حتی در بخش شاخص‌های رقابت‌پذیری ایران در منطقه رتبه نخست را به لحاظ کاهش هزینه سفر داشت، بنابراین زائران زیادی از حوزه کشورهای خلیج فارس به ویژه عربستان و عراق به مشهد سفر کردند و این امر باعث شد ظرفیت هتل‌های ما پر شود.

بخشی به این نکته نیز اشاره می‌کند که گردشگران خارجی، هتل‌های چهار و پنج ستاره را برای اقامت در مشهد انتخاب می‌کنند و می‌گوید: در خصوص تعداد این هتل‌ها در شهر با کمبود مواجه هستیم.

این عضو هیات علمی پژوهشکده گردشگری جهاد دانشگاهی مشهد زیارت شهر مشهد را یک زیارت برنامه‌های غذایی متنوع شوند، میزان جاذبه را بالا برده و لذا اقامت و ماندگاری هر چه بیشتر زائران را تضمین می‌کند.

ساسان اسدزاده مجاور در خصوص وضعیت فعلی هتل‌های مشهد از نظر کمی و کیفی خاطرنشان می‌کند: از منظر کیفی می‌توان گفت از آنجا که سطح انتظار و توقع مسافران به دلیل تعدد سفرهای برون مرزی و لذا مقایسه امکانات هتل‌های داخلی با هتل‌های خارجی افزایش یافته است، طی چند سال اخیر دست‌اندرکاران هتل‌ها ملزم شده‌اند از لوازم، مواد و ابزارهای پیشرفته‌تر بهره بگیرند. همچنین پیشرفت علوم مهندسی در زمینه ساخت و بنای هتل نیز سیر صعودی خود را در پیش گرفته و هتل‌ها را وارد عرصه رقابت کرده است.

مدیر ایران هتل تصریح می‌کند: از منظر کمی افزایش تعداد هتل‌ها در مشهد شایان توجه است؛ همچنین ارگان‌های دولتی در مشهد در جهت بنای زائرسراها گام نهاده‌اند. وی با طرح این پرسش که «آیا هدف ارگان‌های دولتی وارد شدن به صنعت هتلداری است یا قرار دادن امکانات جهت رفاه کارکنان خود؟»، خاطرنشان می‌کند: چنانچه هدف اول مد نظر است، آن‌ها باید اصول استاندارد را رعایت کنند و در صورتی که هدف دوم را دنبال می‌کنند، بهره گرفتن از افراد باتجربه، خبره و متخصصان این حرفه غیرقابل چشم‌پوشی است.

اسدزاده اضافه می‌کند: چنانچه هدف سازمان‌های دولتی و شبه‌دولتی از ورود به صنعت هتلداری، جهت سرمایه‌گذاری یا رفاه کارکنان خود باشد، در هر دو صورت منجر به اتلاف سرمایه و از بین رفتن ثروت ملی می‌شود، زیرا تجربه نشان داده که امکانات و تجربه بخش‌خصوصی جوابگوی نیازهای رفاهی کلیه زائران است.

مدیر ایران هتل در خصوص وضعیت هتل‌های سطح شهر مشهد در مقایسه با سایر شهرهای کشور می‌گوید: این موضوع را از چند دیدگاه می‌توان مورد بررسی قرار داد؛ یکی از این دیدگاه‌ها، مرتبط با فاز سرمایه‌گذاری است که در ارتباط با آغاز فعالیت سازمان‌های دولتی مشهد در حرفه هتلداری است. به عنوان مثال در شهر شیراز این رخداد به ندرت به چشم می‌خورد. وی عنوان می‌کند: همچنین در مقام مقایسه با سایر شهرهای کشور از دیدگاه سرویس‌دهی به مسافران، افراد ذی‌نفع در این عرصه به دلیل قدمت این حرفه در شهر مشهد دارای تجربه و مهارت قابل‌توجهی هستند.

اسدزاده با تأکید بر اینکه باید هماهنگی و تناسب هر چه بیشتر میان زیرساخت‌های کشور و صنعت هتلداری در شهر مشهد وجود داشته باشد، می‌افزاید: رشد و توسعه همزمان این دو با هم امری مهم تلقی می‌شود، چراکه به تأمین آسایش، امنیت و جلب رضایت مسافران کمک بسزایی می‌کند. به عنوان نمونه می‌توان گفت که زیرساخت‌هایی خطیر نظیر خطوط هوایی، راه‌آهن و جاده‌ها این تناسب را با صنعت هتلداری در شهر مقدس مشهد برقرار نکرده‌اند. علاوه بر این، شهر مشهد دارای فضای اقامتی کافی است و بنابراین انتظار بهره‌برداری بیشتر از آن می‌رود. می‌توان اذعان کرد با توجه به اینکه در سال‌های اخیر، سازمان‌های دولتی مشهد در خصوص این صنعت سرمایه‌گذاری داشته‌اند، اغلب هتل‌ها در بیشتر ایام سال خالی هستند و این در حالی است که در ایام پیک، ظرفیت آن‌ها تکمیل است؛ در نتیجه به نظر می‌رسد که در جهت رفع این مشکل، بهتر است سازمان‌های دولتی و شبه‌دولتی، از ورود به سرمایه‌گذاری در امور هتل و سایر موارد بر حذر باشند و این امور را به بخش خصوصی محول کنند.

قانعی: هتل‌های مشهد به لحاظ کیفی نسبت به سایر نقاط کشور وضعیت بهتری دارند و از طرف دیگر نرخ هتل‌ها در این شهر نسبت به سایر شهرهای کشور ۳۰ درصد کمتر است، زیرا هدف ما ارائه خدمات به قشر تقریبا متوسط و کم‌در آمد است

غفوریان: مسئولان باید حرمت سرمایه‌گذاران در بخش هتل‌ها را حفظ کرده تا از این طریق آنان به سرمایه‌گذاری در این بخش تشویق و باعث جذب هر چه بیشتر گردشگران شوند

لباف خانیکی: شاهد ادامه فعالیت بیش از ۴۳۰ زائرسرای دولتی در مشهد هستیم و فعالیت این واحدها به دلیل دولتی بودن و تأمین هزینه‌هایشان از سوی دولت موجب رقابت ناسالم آن‌ها با هتل‌های بخش خصوصی شده است و طبق اصل ٤٤ قانون اساسی این واحدها باید به بخش خصوصی واگذار شود

تیموری: زائرسراها و مهمان‌پذیرهای سازمانی موجود در شهر و خانه‌های معلم نیز خدمات اسکان را به زائران ارائه می‌کنند که این امر از بار ارائه خدمات اقامتی به گردشگران در ایام پیک می‌کاهد

ادامه از صفحه اول... *تردیدی نیست که صنعت گردشگری تأثیر بسزایی در ایجاد اشتغال و رونق اقتصادی دارد، البته مشروط بر اینکه مهمان‌داران شایسته‌ای باشیم چراکه ورود این حجم گردشگران به مشهد می‌طلبد میزبانی درخور و سزاواری ارائه دهیم. حضور زائران و گردشگران در مشهد، نهادها و سازمان‌های مختلفی را ملزم به ارائه خدمات کرده است. شاید یکی از مهم‌ترین دغدغه‌های زائران پس از حضور در مشهد دسترسی به مکان راحتی برای اقامت است.*

اسکان زائران و محلی برای اقامت آنان از نخستین امکاناتی است که باید پس از حضور گردشگر در شهر برای وی فراهم شود؛ فراهم بودن هتل‌هایی که متناسب با تقاضا و درآمد تمام اقشار زائران باشد، یکی از عواملی است که در جذب گردشگر و افزایش ماندگاری وی در شهر مؤثر است.

به گواه بعضی آمار و ارقام حدود نیمی از هتل‌های کشور در مشهد قرار دارد و اگرچه به اعتقاد برخی کارشناسان، این شهر نیازمند احداث هتل‌های جدیدی است، برخی دیگر معتقدند شهر مشهد به لحاظ کمیت هتل‌ها با کمبودی مواجه نیست؛ با این حال گلایه برخی هتلداران از عدم تکمیل ظرفیت هتل‌های مشهد حتی در ایام پیک مسافر است.

پای صحبت برخی کارشناسان گردشگری و هتلداران مشهد نشسته‌ایم و به گوگفتی درباره مشکلات صنعت هتلداری داشته‌ایم.

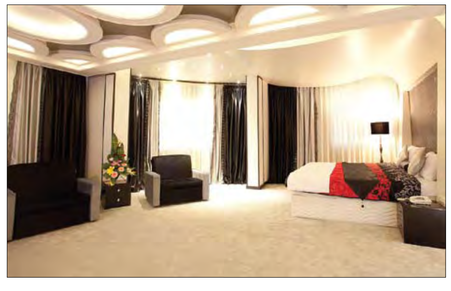

در این شهر وجود دارند.

محمدرضا توکلی‌زاده با بیان اینکه مشهد به دلیل وجود بارگاه منور رضوی، قطب گردشگری محسوب می‌شود، می‌گوید: هتل‌های مشهد به لحاظ کیفیت نسبت به سایر شهرها وضعیت مطلوبی دارند و قیمت هتل‌ها نیز در شهر مشهد نسبت به سایر نقاط کشور مناسب‌تر است.

نایب رئیس اتاق بازرگانی، صنایع، معادن و کشاورزی مشهد در خصوص هتلینگ هتلینگ تصریح می‌کند: به نظر می‌رسد شهر مشهد از نظر تعداد هتل‌های ساخته شده و در دست احداث با تورم عرضه مواجه است.

توکلی‌زاده در پاسخ به سوالی در خصوص فاصله هتل‌های موجود در مشهد با استانداردهای بین‌المللی به این نکته اشاره می‌کند که در استانداردهای بین‌المللی خدماتی به مشتریان عرضه می‌شود که در کشور ما به دلیل مباحث فرهنگی امکان ارائه آن‌ها وجود ندارد، با این حال خاص می‌داند و با بیان اینکه گردشگران مشهد با گردشگران سایر نقاط کشور متفاوت هستند، تصریح می‌کند: گردشگران مشهد بیشتر از طبقه متوسط و متوسط به پایین هستند و نمی‌توان انتظار داشت این زائران در هتل‌ها مستقر شوند، زیرا امکان تأمین هزینه آن را ندارند و وضعیت قیمتی هتل‌ها باعث می‌شود زائران مکان‌های غیر از هتل را برای اسکان انتخاب کنند.

بخشی با اعتقاد بر اینکه در سطح شهر مشهد ساماندهی درستی برای تنظیم قیمت هتل‌ها صورت نگرفته است، عنوان می‌کند: ساماندهی قیمت‌ها باید توسط اتحادیه هتلداران یا میراث فرهنگی انجام می‌شد اما این سازمان‌ها به این معنا در حوزه ساماندهی و تنظیم قیمت‌ها ورود جدی نداشته‌اند یا اگر داشته‌اند، اطلاع‌رسانی درستی در خصوص آن انجام نشده است. برای مثال مشخص نیست میزان تخفیف هتل‌های مشهد در ایام غیرپیک و در پاییز و زمستان چقدر است.

این عضو هیات علمی پژوهشکده گردشگری جهاد دانشگاهی مشهد اضافه می‌کند: باید هتل‌های مشهد مشوق‌هایی برای رزرواسیون و تخفیف‌هایی برای ایام غیرپیک در نظر بگیرند که این امر می‌تواند به جذب گردشگر در ایام غیرپیک و توزیع مناسب سفر در طول سال کمک کند.

بخشی با اشاره به اینکه برخی هتلداران زائرسراهای دولتی و منازل شخصی را رقیب خود می‌دانند و معتقدند باید از فعالیت آن‌ها جلوگیری یا قیمت آن‌ها به قیمت آزاد تبدیل شود، می‌گوید: این امر ممکن نیست زیرا این اماکن ۸۴ درصد زائران مشهد را در خود اسکان می‌دهند و در ایام پیک سال بدون وجود این اماکن، اسکان تمام زائران ممکن نخواهد بود. از طرف دیگر باید مساله عدم پرداخت مالیات توسط منازل شخصی را نیز در نظر گرفت و بنابراین طبیعی است که هزینه اقامت در هتل‌ها کمتر باشد.

این عضو هیات علمی پژوهشکده گردشگری جهاد دانشگاهی مشهد با اعتقاد بر اینکه در خصوص گردشگران داخلی با توجه به پایین بودن سطح انتظار با مشکل چندانی مواجه نیستیم، می‌افزاید: اما در حوزه گردشگران خارجی مشکل کمبود کیفیت داریم و هتلداران نیز به این مساله اذعان دارند؛ به ویژه درجه‌بندی هتل‌ها از نظر و ساماندهی مناسبی برخوردار نیست و باید در زمینه آموزش، نظارت و فرهنگسازی اقدامات جدی صورت گیرد.

■ هتل‌های شخصی سازمانی، چالش جدی هتل‌داران

رئیس کمیسیون گردشگری اتاق بازرگانی، صنایع، معادن و کشاورزی مشهد با اشاره به اینکه مباحث مربوط به هتل‌ها به عنوان جزئی از موضوع کلان گردشگری مطرح است، اظهار می‌کند: یکی از نیازهای گردشگر، وجود مکان مناسبی برای اقامت است. وی خاطرنشان می‌کند: شهر مشهد به لحاظ کمی و کیفی هتل‌های مناسبی دارد و بیش از ۵۰ درصد تخت‌های کشور مشهد را به خود اختصاص می‌دهد و این مساله به معنای این نیست که با استانداردها فاصله داریم و در مجموع امکانات لازم برای آسایش اولیه گردشگر فراهم است.

رئیس کمیسیون گردشگری اتاق بازرگانی مشهد در خصوص کمبود هتل‌هایی برای قشر متوسط جامعه در سطح شهر مشهد، با اشاره به هتل‌های در دست احداث، یادآور می‌شود: با بهره‌برداری از این هتل‌ها، این کمبود جبران خواهد شد.

توکلی‌زاده با بیان اینکه بسیاری از سازمان‌های دولتی در سطح شهر مشهد اقدام به ساخت هتل‌های شخصی برای سازمان خود کرده‌اند، می‌گوید: این مساله دوگانگی ایجاد کرده و باعث شده است بسیاری از هتل‌های سطح شهر با عدم‌اشغال کافی در طول سال مواجه شوند و این امر به ضرر هتل‌داران است. وی تصریح می‌کند: باید کرد و از این طریق بر زائر حق انتخاب داد.

تیموری در خصوص مشکلات هتلینگ در شهر مشهد عنوان می‌کند: با توجه به پژوهش‌هایی که تاکنون در این زمینه انجام شده است، مشکلاتی در خصوص نحوه ارائه خدمات وجود دارد، به عبارت دیگر عموما این مساله در قالب عدم‌تمایل به ارائه خدمات با رضایت قلبی بروز پیدا می‌کند که همین امر یکی از مهم‌ترین چالش‌هایی است که با آن مواجه هستیم.

این عضو هیات علمی پژوهشکده گردشگری جهاد دانشگاهی مشهد با بیان اینکه مشهد شهری بین‌المللی است که در زمینه تعداد هتل‌ها مشکلی ندارد، می‌گوید: مشکل دیگر این است که در ۵۰ درصد هتل‌ها خدمات ارائه شده متناسب با هزینه دریافتی نیست و شاید یکی از دلایل این امر قدیمی بودن زیرساخت‌ها و به‌روز نبودن آن‌هاست.

توکلی‌زاده: این مساله دوگانگی ایجاد کرده و باعث شده است بسیاری از هتل‌های سطح شهر با عدم‌اشغال کافی در طول سال مواجه شوند و این امر به ضرر هتل‌داران است

بخشی: باید هتل‌های مشهد مشوق‌هایی برای رزرواسیون و تخفیف‌هایی برای ایام غیرپیک در نظر بگیرند که این امر می‌تواند به جذب گردشگر در ایام غیرپیک و توزیع مناسب سفر در طول سال کمک کند

■ فعالیت واحدهای اقامتی غیرمجاز مشکل هتل‌داران

مدیرکل میراث فرهنگی، صنایع دستی و گردشگری خراسان رضوی در خصوص کمیت و کیفیت هتل‌های سطح شهر مشهد اظهار می‌کند: هتل‌های استان چند سال اخیر سرمایه‌داران در این بخش تلاش بسیاری داشته و فضاهای مناسبی با کیفیت مطلوب در سطح شهر مشهد ایجاد کرده‌اند.

سید باقر غفوریان با اعتقاد بر اینکه در شهر مشهد هتل‌هایی با استانداردهای بالا وجود دارد، اظهار می‌کند: با توجه به هتل‌های موجود در سطح شهر، این امکان برای گردشگران وجود دارد که با توجه به تمکن مالی خود، مکانی را برای اقامت انتخاب کنند و این امر باعث جذب بیش از پیش زائران می‌شود.

مدیر هتل الغدیر مشهد با تاکید بر اینکه مسئولان اجرایی باید با تشکیل کمیته‌های زیادی به مشکلات سرمایه‌گذاران این بخش توجه بیشتری داشته باشند، خاطرنشان می‌کند: مسئولان باید فرسنگاس سرمایه‌گذاران باشند، نه اینکه با طرح لوایح مختلف، مشکلات متعددی را برای سرمایه‌گذاران ایجاد کنند. وی ادامه می‌دهد: مسئولان باید حرمت سرمایه‌گذاران در بخش هتل‌ها را حفظ کرده تا از این طریق آنان را به سرمایه‌گذاری در این بخش تشویق و باعث جذب هر چه بیشتر گردشگران شوند.

غفوریان با بیان اینکه باید ارزش‌افزوده را برای جذب توریست حذف کرد می‌افزاید: باید مساله زیارت و جذب زائر را از سایر مسائل اقتصادی جدا کرد.

■ لزوم ارائه برنامه ای استوار برای گسترش صنعت هتلداری

مدیر گروه اقتصاد گردشگری پژوهشکده گردشگری جهاد دانشگاهی مشهد با تأکید بر این اینکه هتل‌ها یکی از اجزای اصلی صنعت گردشگری محسوب می‌شوند و جزء جدایی‌ناپذیر این صنعت هستند، اظهار می‌کند: مشهد یکی از قطب‌های گردشگری در خاورمیانه است و این امر می‌طلبد در زمینه گسترش صنعت هتلداری در این شهر اقدامات لازم انجام شود.

هادی رفیعی می گوید تعداد هتل‌های موجود برای رسیدن به برنامه‌ها و اهداف توسعه کشور کافی نیست و باید به دو یا سه برابر تعداد کنونی افزایش یابد. وی ادامه می‌دهد: مشهد هم با وجود ۵۰ درصد واحدهای اقامتی کشور دچار این کمبود هست. اگر بخواهیم به توسعه صنعت گردشگری فکر کنیم و به اهداف بالادست در این زمینه برسیم، باید تعداد هتل‌ها را افزایش دهیم.

مدیر گروه اقتصاد گردشگری پژوهشکده گردش

خبر

حضور ۷۵ کشور در دومین جشنواره بین‌المللی عکس خیام

«دومین جشنواره بین‌المللی عکس خیام» با حضور ۲۸۰۰ شرکت کننده از ۷۵ کشور برگزار می‌شود.

به گزارش فارس، «دومین جشنواره بین‌المللی عکس خیام» با چهار محور موضوع آزاد رنگی، آزاد سیاه و سفید، خلاقانه و سفر برگزار می‌شود که موضوع نجوم در محور خلاقانه گنجانده شده است. در این جشنواره ۲۸۰۰ نفر از ۷۵ کشور دنیا با ۲۵ هزار اثر شرکت دارند. این جشنواره زیر نظر فدراسیون بین‌المللی هنر عکاسی (فیاپ) و انجمن عکاسی آمریکا PSA با مجوز وزارت ارشاد برگزار خواهد شد؛ ضمن اینکه کتاب منتشر شده از آثار منتخب شرکت‌کنندگان، به تمام هنرمندان اعطا می‌شود. افتتاحیه این نمایشگاه ۱۸ اسفند در برج میلاد خواهد بود و تا ۲۵ اسفند ادامه خواهد داشت، ضمن اینکه بخشی از این آثار در ۱۹ اسفند ماه در نگارخانه ایده پارسی به نمایش و فروش گذاشته می‌شود.

برگزاری سومین بازارچه

نوروزی خیریه محک در مشهد

سومین بازارچه خیریه کودکان مبتلا به سرطان خراسان رضوی به همت جمعی از خیران در سوارکاری ارشاد مشهد به مدت دو روز برگزار شد.

در این جنبش نیکوکارانه علاوه بر مردم مشهد هنرمندان و ورزشکاران نیز سهیم بوده‌اند.

استاندار خراسان رضوی:

توجه به محیط‌زیست لازمه حرکت به سمت توسعه پایدار است

استاندار خراسان رضوی گفت: توجه به محیط‌زیست لازمه حرکت به سمت توسعه پایدار است و در این راستا نیازمند عزمی ملی هستیم.

به گزارش مهر، علیرضا رشیدیان در مراسم روز درختکاری که در مرکز آموزش جهاد کشاورزی استان برگزار شد، اظهار کرد: همه به اهمیت درختکاری در دنیای امروز که در حال حرکت سریع به سمت صنعتی شدن است، آگاه هستیم. وی با بیان اینکه طرح توسعه در جهان بدون پیوست محیط‌زیستی معنا ندارد، گفت: در ایران هم باید مباحث محیط‌زیستی در طرح‌ها و پروژه‌های شهری لحاظ شود.

استاندار خراسان رضوی یکی از مطالب مهم برای تداوم زندگی انسان‌ها را هوای پاک و خاک سالم عنوان کرد و گفت: دولت و شهرداری در زمینه کاشت درخت و گسترش فضای سبز به تنهایی نمی‌تواند وارد عمل شود و مشارکت مردم در آن باید شاخص‌تر باشد. وی افزود: خیران همیشه پشتیبان دولت بوده‌اند و باید در بحث توسعه فضای سبز و برای هوای سالم جامعه کمک کنند و موقوفاتی برای کاشت درختان مثمر و غیرمثمر در استان قرار دهند.

رشیدیان به لزوم فرهنگ‌سازی در این زمینه اشاره کرد و گفت: مردم یاد بگیرند که در خانه و هر فضایی که امکان کاشت درخت هست برای توسعه فضای سبز اقدام کنند. وی با قدردانی از زحمات فعالان عرصه توسعه پارک‌ها و فضای سبز گفت: باید به نحوی مدیریت کنیم که هرشخصی بتواند با طی مسافت کوتاه از فضای سبز استفاده کند و برای رسیدن به این مهم هنوز راه درازی در پیش داریم.

رشیدیان در خصوص فضای سبز مبادی ورودی شهر گفت: باید پیگیری‌های مداوم صورت گیرد، در سفر رئیس‌جمهور مبلغ ۱۰ میلیارد تومان برای فضای سبز حاشیه شهر تخصیص داده شده که امیدواریم کمربند سبز هرچه زودتر ایجاد شود و به تنفس شهر کمک کند.

عکس هفته

مراسم روز درختکاری در مشهد

• حسین حسین زاده / ایسنا

گفت‌وگو با مشاهیر موسیقی ایران درباره موسیقی سنتی خراسان:

موسیقی خراسانی؛ نوای مقدس

دنیای اقتصاد، ضحی زردکانلو- اهمیت و جایگاه محرز موسیقی منطقه خراسان و هنرمندان بزرگی که در این خطه رشد کرده و در موسیقی جهانی مطرح شده‌اند از یک سو و نیز شرایط موسیقیایی حال حاضر خراسان و اظهارنظرها و محدودیت‌ها از سویی دیگر، ما را بر آن داشت تا نگاهی اجمالی به دیدگاه موسیقی‌دانان خراسانی و متخصصان و کارشناسانی که دارای تجربه اجرای موسیقی در مشهد هستند، داشته باشیم، در ادامه نظرات برخی از این هنرمندان که در گفت‌وگو با دنیای اقتصاد مطرح شده است، از نظرتان خواهد گذشت.

◀علیزاده: در بسیاری از دانشگاه‌های مهم ایران و جهان راجع‌به موسیقی خراسان و ریشه‌های آن صحبت می‌کنند.

■ ما همیشه دلمان برای مشهدی‌ها تنگ است و دوست داریم در این شهر به اجرای موسیقی بپردازیم

حسین علیزاده، خالق اثر نینوا درباره موسیقی سنتی می گوید: موسیقی سنتی ایران یک موسیقی مقدس است، کاری که من و همکارانم انجام می‌دهیم، موسیقی‌ای است که انسان را به تعالی می‌رساند و توجه به این مساله اهمیت زیادی دارد.

مردم مشهد همیشه از شنوندگان و حامیان خوب ما بوده‌اند. در بسیاری از دانشگاه‌های مهم ایران و جهان راجع‌به موسیقی خراسان و ریشه‌های آن صحبت می‌کنند، اما آیا این بحث در خود خراسان نیز مطرح است؟!

ساکت: اعمال نظرهای نسنجیده ولغو کنسرت های موسیقی و ایجاد محدودیت‌های غیرموجه به تالی فاسدی می‌انجامد که نتیجه‌اش این می‌شود که جوان‌ها به سمت فرهنگ غرب و فرهنگی نامتجانس با فرهنگ امروز ما کشیده شوند

■ هر موسیقی‌ای موسیقی خوشگذرانی دربار بنی‌امیه و بنی‌عباس نیست

حسام الدین سراج خواننده مطرح کشور در خصوص حرام یا حلال بودن موسیقی معتقد است: من در سنین نوجوانی با علمای قم مباحثه و مجموعه‌ای به نام مبانی فقهی موسیقی را تهیه کردم که در دانشگاه هم تدریس شد، خداوند در قرآن می‌فرمایند: ما تمام آنچه در آسمان و زمین است به ملعبه و بازی خلق نکرده‌ایم. قاعدتا موسیقی هم مخلوق خدا است، اگر بگوییم موسیقی علی‌الاطلاق حرام است، نامعقول حرف زده‌ایم. مثل اینکه بگوییم چاقو حرام است، موسیقی عاملی در جهان است که می‌شود برای تعالی روح و رسیدن به زیبایی و آرامش آن را به‌کار گرفت، خود آقایان نیز در این موضوع با یکدیگر اجماع فکری ندارند، بنابراین پایه‌های تحریم موسیقی سست می‌شود. من فکر می‌کنم این آقایان، موسیقی که در دربار بنی‌امیه و بنی‌عباس بوده را حرام می‌دانند، ولی هر موسیقی‌ای موسیقی خوشگذرانی دربار بنی‌امیه و بنی‌عباس نیست.

سراج: خداوند در قرآن می‌فرمایند، ما تمام آنچه در آسمان و زمین است به ملعبه و بازی خلق نکرده‌ایم. قاعدتا موسیقی هم مخلوق خدا است

■ موسیقی خراسان نزدیک‌ترین موسیقی به موسیقی ملی ماست

کیوان ساکت از نوازندگان برجسته تار و سه تارمی گوید: موسیقی یکی از اجزای مهم و اساسی فرهنگ هر کشوری به‌ویژه کشور کهن ایران است، موسیقی خراسان نزدیک‌ترین موسیقی به موسیقی ملی ماست و بسیاری از حالت‌ها و گوشه‌های موسیقی خراسان در ردیف موسیقی ایرانی گنجانده شده است. عدم توجه به هنرمندان موسیقی مقامی و محلی و نادیده گرفتن اهمیت موسیقی خراسان و به‌طور کلی موسیقی عواقب ناگواری را در پی خواهد داشت.

در قرن ۲۱ اعمال نظرهای نسنجیده ولغو کنسرت های موسیقی و ایجاد محدودیت‌های غیرموجه به تالی فاسدی می‌انجامد که نتیجه‌اش این می‌شود که جوان‌ها به سمت فرهنگ غرب و فرهنگی نامتجانس با فرهنگ امروز ما کشیده شوند. با توجه به گسترش روزافزون رسانه‌ها و ماهواره‌ها نسل جوان در پی مواجه شدن با این محدودیت‌های غیرموجه و توجیه‌ناپذیر، ناگزیر برای سیراب کردن نیاز روحی خود جذب فرهنگ بیگانه می‌شوند که نه به سود جوان‌ها و نه به سود کشور است.

متاسفانه همواره شاهد لغو شدن کنسرت‌ها در مشهد هستیم، کنسرت‌هایی که از وزارت ارشاد مجوز دارند در شهرستان‌ها توسط ارگان‌های دیگر لغو می‌شوند، این از یک سو نشانگر اتفاق نامیمون فرهنگی است و از سوی دیگر نشان‌دهنده این است که دستگاه‌های ذی‌ربط و شهرهای کوچک از وزارت‌خانه مرکزی درتهران اطاعت نمی‌کنند که این ضعفی برای دولت است.

■ با درآمد موسیقی ۷۶۰ مدرسه در کشور ساخته‌ام

عثمان محمدپرست یکی از بزرگان موسیقی مقامی خطه خراسان معتقد است: کسانی‌که به موسیقی سنتی، آیینی و مقامی برچسب لهو و لعب می‌زنند و آن را حرام می‌دانند اطلاعاتی در این زمینه ندارند، موسیقی یک موهبت خدایی است، دروغ گفتن حرام است، دزدی حرام است، من با درآمد حاصل از موسیقی ۷۶۰ مدرسه در این مملکت ساخته ام، آیا این حرام است؟ هیچ قدرتی نمی‌تواند بگوید حرام است. وقتی به موسیقی مجوز وزارت ارشاد داده می‌شود چگونه می‌تواند حرام باشد؟ من دوست دارم جایی صحبت کنم که دوسه هزار نفر حرف‌هایم را بشنوند و مسئولان هم باشند، موسیقی اصیل حلال و طیب است و آدم را به خدا می‌رساند ما کی لهو و لعب کردیم؟

■ موسیقی غذای روح است

محمد یگانه موسیقی دان پیش کسوت استان می گوید: در خصوص لغو کنسرت‌ها مقصر اصلی مسئولان وزارت ارشاد هستند، اما در این شهر چه کسی تصمیم‌گیرنده است؟ آیا وظیفه کسانی که راجع به این موضوع تصمیم‌گیری می‌کنند همین است؟ من ۶۰ سال است که به موسیقی این کشور خدمت می‌کنم و هیچ خیری از مسئولان ندیدم و هنوز بیمه نیستم، وزارت ارشاد کار خودش را درست انجام نمی‌دهد، نباید شرایط به این شکل باشد. موسیقی غذای روح است و هیچ‌گونه لهو و لعبی ندارد، ممکن است کلامی لهو و لعب پیدا کند؛ اما موسیقی مقامی و سنتی این حرف‌ها را ندارد ولی کسانی‌که در این خصوص تصمیم‌گیری می‌کنند این کاره نیستند. چه ایرادی دارد خانم‌ها با لباس‌های پوشیده روی صحنه بروند و ساز بزنند؟ همانگونه که مردها روی سن می‌روند زن‌ها هم باید این حق را داشته باشند، متاسفانه هنوز برخی می‌گویند موسیقی حرام است. من به عنوان یک موسیقی‌دان مقامی وظیفه خود دانستم فردوسی را به زبان موسیقی مقامی به هنرجویان بفهمانم، اما متاسفانه خیلی‌ها هستند که از فردوسی خوششان نمی‌آید و من هم سنگر را خالی نگذاشته‌ام؛ زیرا جو این شهر نباید اینگونه باشد.

■ احترام به حضرت رضا واجب‌تر است

محمود متبسم از نوازندگان پیش کسوت ویلون در این رابطه می گوید: در مشهد چون شهری زیارتی است به احترام مرقد حضرت رضا نمی‌گذارند موسیقی زنده اجرا شود و با توجه به فرمایش امام خمینی که اگر موسیقی غنا نداشته باشد خالی از اشکال است، اما باز هم در مشهد احترام حضرت رضا واجب‌تر است. ما در مشهد آموزشگاه‌ها و فروشگاه‌های موسیقی داریم؛ اما کنسرت خیر و من با این موضوع مخالفتی ندارم.

همچنین با علی رضوی مدیر برنامه‌های علیرضا قربانی صحبت کردیم که وی در پاسخ به دنیای اقتصاد گفت: متاسفانه آقای قربانی در حال حاضر شرایط خوبی ندارد و با هیچ رسانه‌ای مصاحبه نکرده است.

در انتهای این گزارش بخشی از بیانیه خانه موسیقی را که دهم اسفند ماه سال جاری در خبرگزاری فارس و در پی برخوردهای اخیر با موسیقی در شهرستان‌ها منتشر شد از نظر می‌گذرانیم.

۱- از وزارت فرهنگ و ارشاد اسلامی و دیگر مراکز و سازمان‌هایی چون صداوسیما، حوزه هنری و... می‌خواهیم که در ارزیابی، سنجش، آموزش، انتخاب آثار و تولید و پخش موسیقی به‌ویژه در زمینه فعالیت بانوان و پخش صدای آن‌ها، بیانات، رهنمودها و فتاوی بنیانگذار جمهوری اسلامی و مقام معظم رهبری را به عنوان ملاک و معیار سیاستگذاری و اجرا مطمح نظر قرار دهند.

۲- از وزارت ارشاد مجدانه می‌خواهیم نسبت به مجوزهای صادره خود مسئولیت‌پذیر بوده و با جدیت و اقتدار لازم از مخدوش نمودن اعتبار مجوزهای قانونی از سوی گروه‌های خودسر و غیرمسئول ممانعت به‌عمل آورده و حافظ حقوق مادی و معنوی هنرمندان باشند.

محمدپرست : من با درآمد حاصل از موسیقی ۷۶۰ مدرسه در این مملکت ساخته ام، آیا این حرام است؟ هیچ قدرتی نمی‌تواند بگوید حرام است وقتی به موسیقی مجوز وزارت ارشاد داده می‌شود چگونه می‌تواند حرام باشد؟

۳- از تمامی نیروهای امنیتی و انتظامی انتظار داریم پاسدار به حق حقوق شهروندی بوده و به عنوان نیروهای معتقد و متعهد به نظام جمهوری اسلامی در اجرای قوانین جاری به وظیفه خود عمل نمایند.

۴- از قوه قضائیه و تمامی نیروها و ضابطان قضایی سراسر کشور قویاً می‌خواهیم با اخلال‌گران نظم عمومی و ناقضان قوانین که در مقابل مجوزهای رسمی گردن‌کشی نموده و مانع اجرای برنامه‌های فرهنگی می‌شوند، برخورد مقتضی کنند.

۵- و در پایان لازم به تاکید است از آنجا که هنر موسیقی همچون دیگر علوم نظری و تجربی یک تخصص محرز بوده و برپایه اصول علمی بنا شده است؛ تشخیص و تمیز راستی و کژی آن بدون شک با متخصصان و استادان مربوطه است و خانه موسیقی اعتقاد دارد تمیز و تفکیک موسیقی سالم و علمی از موسیقی غیرسالم تنها بر عهده متخصصان و استادان صاحب نظر این رشته است و از همه سازمان‌هایی که به عنوان منابع و مبادی انتشار آثار نقش دارند انتظار می‌رود در سیاست‌گذاری و جریان‌سازی حوزه موسیقی از متخصصان صاحب‌صلاحیت بهره‌مند شوند.

یگانه: چه ایرادی دارد خانم‌ها با لباس‌های پوشیده روی صحنه بروند و ساز بزنند؟ همانگونه که مردها روی سن می‌روند زن‌ها هم باید این حق را داشته باشند

در خانه های فرهنگی شهر چه می گذرد؟

گالری	موضوع	زمان	مکان
آبان (الف)	اسفند- نمایشگاه گروهی طراحی	۱۵ تا ۱۹ اسفند - ساعت ۱۷تا۲۱	وکیل آباد ۹
آبان (الف)	تجدد و توحش	۲۱ تا ۲۵ اسفند- ساعت ۱۷تا۲۱	وکیل آباد ۹
آبان (ب)	سَرو - زیورهای دست ساز سمیرا نامجو، تکتم گوهری و سارا باغستانی	۱۵ تا ۱۹ اسفند - ساعت ۱۷تا۲۱	وکیل آباد ۹
آبان (ب)	نمایشگاه نقاشی های نیما جوان	۲۱ تا ۲۵ اسفند- ساعت ۱۷تا۲۱	وکیل آباد ۹
رضوان	نمایشگاه عکس خانه دوست	تاپایان‌اسفند-ساعت۹تا۱۲-۱۸تا۲۰	کوهسنگی ۱۷

• برنامه اکران های پردیس سینمایی هویزه

نام فیلم	کارگردان	نام فیلم	کارگردان
لامپ ۱۰۰	سعید آقاخانی	ارسال آگهی تسلیت برای روزنامه	ابراهیم ابراهیمیان
تمشک	سامان سالور	شب، بیرون	کاوه سجادی حسینی
همه چیز برای فروش	امیرحسین ثقفی	انارهای نارس	مجید رضا مصطفوی
کهریزک، چهار نگاه	بنی اعتماد، امیر یوسفی، کلانتری	چهار باندی	محمد جعفر باقری نیا

خبر

مشاور فرهنگی رئیس جمهور در مشهد:

رویکرد دانشگاه‌ها باید به سمت سیاست‌پژوهی حرکت کند

به گزارش دنیای اقتصاد به نقل از خبرگزاری تسنیم، مشاور فرهنگی رئیس جمهور دوشنبه گذشته در دانشگاه فردوسی مشهد و در جلسه اتاق فکر این دانشگاه گفت: مهمترین منبع دولت، مشروعیت و مقبولیت است و استحقاق اداره جامعه باید توسط مردم انجام شود، در کشور ما منبع مشروعیت انتخاب مردم و نصب مقام معظم رهبری است.

به گزارش تسنیم، حسام الدین آشنا بیان کرد: هر تصمیمی که در سطح ملی و منطقه‌ای گرفته می‌شود به طور حتم منافع ملی را جابجا می‌کند، در جریان تصمیم‌گیری همه تلاش می‌کنند منافع خود را بیشینه نشان دهند، هر گروهی برای تصمیم گیری‌های کلان و حیاتی خود منافع خود را بیشینه می‌کند که این به عنوان یک استراتژی معرفی می‌شود، همه نهادها و سازمان‌ها مجموعه‌ای از توجیهات و برنامه‌ها و اولویت‌ها و از همه اینها مهمتر طرحی برای اینکه جهان چگونه است را ارائه می‌کنند.

آشنا گفت: از دید هر کدام از اینها، جهان به شکل خاصی است و جهان آنها متناسب با منظره‌ای است که در آن اشتغال دارند.

مشاور فرهنگی رئیس جمهور تصریح کرد: باید در نظام دانش بازنگری وجود داشته باشد و تلاش کردیم که دانشگاهی معطوف به کارآفرینی داشته باشیم؛ این در حالی است که تولید تحصیلکرده بیکار داشته‌ایم.

مشاور فرهنگی رئیس جمهور گفت: آیا دانشگاه توانمند است که سیاست تولید کند؟ یا پژوهش‌های خود را برای سیاستگذاری انجام دهد؟ همیشه ترسیده‌ایم از اینکه دانشگاه سیاسی شود این در حالی است که امام خمینی(ره) و مقام معظم رهبری فرموده‌اند که دانشگاه باید سیاسی باشد.

آشنا گفت: ما از سیاسی بودن دانشگاه ترسیده‌ایم زیرا آن را به معنای جناحی بودن دانسته‌ایم و دانشجویان و دانشگاهیان را به عنوان پیاده نظام جناح‌های سیاسی قلمداد کرده‌ایم. دانشگاه‌های ما باید این توانایی را داشته باشند که سیاستی شوند و نه سیاسی؛ دانشگاه سیاستی دانشگاهی است که می‌تواند اولویت‌های منطقه خودش را مطرح و از آن دفاع کند، دانشگاه سیاست پژوه عملکرد دولتها را ورای ادعاهایشان نقد و بررسی می‌کند.

وی افزود: کسی که گفت دولت سازندگی، کسی از او نپرسید که چه ساخته‌ای؟ کسی که گفت دولت اصلاحات کسی از او نپرسید اصلاحات در چه؟ کسی که گفت دولت عدالت مدار کسی از او نپرسید نتایج آن چه شد؟ دانشگاه توانمند دانشگاهی است که در مقابل دولت‌ها این سوال را می‌پرسد.

آشنا افزود: هر اتفاقی که در اطراف ما رخ می‌دهد به نوعی مرتبط با دولت است و قابلیت بررسی آن در دانشگاه به وجود می‌آید، چه بخواهیم و چه نخواهیم دولت و قوه قضائیه و مقننه بر دانشگاه تاثیرگذار هستند، در این میان تاثیر دانشگاه بر این قوا مشخص نیست که آیا آنها در نگاه به دانشگاه ما را به عنوان راه‌حل می‌بینند یا مشکل و اینکه جزو مشکلات آنها هستیم یا راه حل مشکلات؟

مشاور فرهنگی رئیس جمهوری گفت: در این میان دانش باید مورد تغییر قرار گیرد، دانش‌ها نباید خالی از سیاست باشد، تغییر رابطه دولت و دانش با بینش میسر می‌شود و اگر بینش تغییر نکند چیزی تغییر نمی‌کند، انقلاب اسلامی اگر در تحول دانشگاهی شریک نمی‌شد تغییری صورت نمی‌گرفت؛ ما جزو دهک‌های فکری جامعه هستیم، اگر عادلانه کنکور برگزار شده باشد و عادلانه مدرک توزیع شود و عادلانه نظام ارتقا، عمل کرده باشد کسانی که در دانشگاه به عنوان استاد حضور دارند جزو دهک‌های فکری برتر جامعه هستند.وی با بیان اینکه امیدواریم دست یاری که از سمت تهران به سمت خبرگان استانی دراز شده است پس زده نشود، افزود: البته در این راه موانعی وجود دارد که غلبه بر آن، برعهده دانشگاه، مسئولان عاقل استان و حامیان دانشگاه است.

رئیس بنیاد تحقیقات سینمایی خراسان رضوی اعلام کرد:

برگزاری کارگاه پژوهشی سینما با حضور مسعود کیمیایی در مشهد

رئیس بنیاد تحقیقات سینمایی خراسان‌رضوی گفت: کارگاه آموزشی و پژوهشی سینما با حضور مسعود کیمیایی در مشهدمقدس برگزار می‌شود.

محمد هادی عرفانیان در گفت‌وگو با تسنیم، افزود: کارگاه آموزشی و پژوهشی سینما هفته آینده در مشهد مقدس با حضور مسعود کیمیایی برگزار می‌شود. وی با اشاره به اینکه مدت برگزاری این کارگاه چهار روز است، بیان کرد: کیمیایی حدود نیم قرن در سینمای ایران حضور داشته است و باید زمینه انتقال تجربیات وی را از طریق برگزاری این قبیل کارگاه‌ها فراهم کنیم.

رئیس بنیاد تحقیقات و مطالعات سینمایی خراسان رضوی تصریح کرد: هدف اصلی از برگزاری کارگاه پژوهشی این است که با مهاجرت هنرمندان خراسانی و مشهدی مقابله کنیم و آن‌ها مجبور نباشند برای دوره‌های آموزشی به تهران یا سایر شهرهای کشور بروند؛ از این طریق به دنبال آن هستیم که نوعی ارزش‌گذاری بومی و منطقه‌ای را در مباحث آموزشی سینما ایجاد کنیم.

عرفانیان تاکید کرد: براساس آمارها ۳۶ درصد از بدنه سینمای ایران در اختیار خراسانی‌ها است و باید از طریق بارورسازی مناطق بومی با مهاجرت هنرمندان خود مقابله کنیم.

در نشست آسیب‌شناسی فرآیند بودجه‌ریزی ایران انجام شد:

بررسی احتمال تحقق بودجه ۹۴

دینی ترکمانی: برقراری تعادل میان دخل و خرج دولت، تخصیص بودجه منابع به بهترین اولویت‌ها و تامین عدالت بین منطقه‌ای انتظاراتی است که از این سند وجود دارد

دنیای اقتصاد، زهرا صفدری- نشست آسیب‌شناسی فرآیند بودجه‌ریزی ایران با حضور کارشناسان اقتصادی کشور و استان در دانشکده علوم اداری و اقتصاد دانشگاه فردوسی برگزار شد.

انتظاراتی که از سند بودجه می‌رود، دلایل کسری بودجه، مقدار پایین کارایی تخصیصی بودجه و ضعف کارکرد توزیعی بودجه در ایران، وجود دستگاه‌های موازی با یکدیگر، شتاب‌زدگی در سیاست‌گذاری، پایین بودن ظرفیت جذب و احتمال ضعیف تحقق پیش‌بینی‌ها در بودجه ۹۴ از جمله مباحث مطرح شده در این نشست بود.

دیدگاه مردم به مسائل بودجه‌ای کشور، وضعیت بودجه کشور در سال ۹۴، چگونگی بودجه‌ریزی برای مشهد و وضعیت و مشکلات بودجه‌ای خراسان رضوی از دیگر موضوعات عنوان شده در این جلسه بود.

■ برقراری تعادل میان دخل‌وخرج دولت از وظایف سند بودجه است

استادیار موسسه مطالعات و پژوهش‌های بازرگانی در این همایش گفت: یکی از مسائل همیشگی اقتصاد ما این است که ما همواره دچار کسری بودجه می‌شویم. کسری بودجه موجب تورم می‌شود و اقتصاد را به تلاطم می‌اندازد، پس لازم است کنترل شود.

علی دینی ترکمانی با بیان اینکه سند بودجه باید انتظاراتی را برآورده کند، افزود: برقراری تعادل میان دخل و خرج دولت، تخصیص بودجه منابع به بهترین اولویت‌ها و تامین عدالت بین منطقه‌ای انتظاراتی است که از این سند وجود دارد. در این میان سه سوال اساسی مطرح است اینکه چرا همیشه با کسری بودجه مواجهیم؟ چرا کارایی تخصیصی بودجه در حد پایینی است؟ و دلیل ضعف درکارکرد توزیعی بودجه در ایران چیست؟

دینی ترکمانی اظهار کرد: در پاسخ به چرایی

دینی ترکمانی: اگر هزینه‌های جاری از محل درآمدهای مالیاتی صرف شود و درآمدهای نفتی صرف سرمایه‌گذاری مولد شود، بسیاری از مشکلات حل خواهد شود اما به دلیل وجود دستگاه‌های موازی و سهم بالای هزینه‌های جاری این اتفاق نمی‌افتد

وجود کسری بودجه در ایران می‌توان به تودرتویی نهادی که موازی‌کاری شدید را به دنبال دارد، اشاره کرد.

موازی‌کاری شدید موجب پاسخگویی و مسئولیت‌پذیری ضعیف و بی‌ثباتی شدید ساختارهای سازمانی می‌شود. از طرفی وجود دستگاه‌های موازی و تشکیلات وسیع اداری، سهم بالایی از هزینه‌های جاری در بودجه را به خود اختصاص می‌دهد، در نتیجه بخشی از درآمدهایی که باید در بخش‌های دیگر صرف شود را صرف هزینه‌های جاری می‌کنیم.

استادیار موسسه مطالعات و پژوهش‌های

قاسمی: مردم احساس می‌کنند کیفیت تصمیم‌گیری‌های دولت پایین و هدررفت منابع بسیار بالاست و هر جا که کالا و خدمات عمومی ارائه می‌شود حس خوبی نداشته و گمان می‌کنند مالیات و سرمایه ملی از بین می‌رود

بازرگانی خاطرنشان کرد: اگر هزینه‌های جاری از محل درآمدهای مالیاتی صرف شود و درآمدهای نفتی صرف سرمایه‌گذاری مولد شود، بسیاری از مشکلات حل خواهد شود اما به دلیل وجود دستگاه‌های موازی و سهم بالای هزینه‌های جاری این اتفاق نمی‌افتد.

دینی ترکمانی نبود سیاست صنعتی و شتاب‌زدگی در سیاست‌گذاری را یکی از دلایل پایین بودن کارایی تخصیصی بودجه دانست و گفت: این امر موجب تعریف پروژه‌های سرمایه‌گذاری کوچک مقیاس در تعداد بسیار زیاد و در نهایت پروژه‌های سرمایه‌گذاری ناتمام و نیمه‌فعال و مطالبات معوقه می‌شود که به دنبال آن شاهد اتلاف منابع و کارایی تخصیصی پایین بودجه هستیم.

استادیار موسسه مطالعات و پژوهش‌های بازرگانی یادآور شد: شکل‌گیری بنگاه‌های زودبازده در دولت گذشته ناشی از همین شتاب‌زدگی در سیاست‌گذاری بود. مسکن مهر نیز که ۴۰ هزار میلیارد تومان از منابع دولت را به خود اختصاص داد ناشی از همین نوع سیاست‌گذاری بود. شاید جهت‌گیری این سیاست‌ها درست باشد، اما شتاب‌زدگی آن موجب اختصاص بخشی از منابع کشور و عدم بهره‌وری لازم شده و به مشکلی اساسی برای دولت‌های بعد تبدیل می‌شود و امروز می‌بینیم که دولت یازدهم به دنبال تدبیر برای پروژه‌های نیمه‌تمام است.

دینی ترکمانی تصریح کرد: پایین بودن ظرفیت جذب هم یکی دیگر از نکات درباره کارایی تخصیصی بودجه است. اگر ظرفیت جذب مطلوب باشد، بهره‌وری و یادگیری فناورانه هم در سطح بالایی خواهد بود، در نتیجه مهار تورم، کاهش بیکاری، رهایی از تولید، صادرات تک‌محوری و صادرات دانش‌بنیان را به دنبال خواهد داشت.

استادیار موسسه مطالعات و پژوهش‌های بازرگانی از قدرت چانه‌زنی نابرابر منطقه‌ای و دستگاهی به عنوان دلیل توزیع ناعادلانه بودجه بین مناطق و دستگاه‌ها و افزایش شکاف میان مرکز و پیرامون نام برد و افزود: این شکاف با گذشت سال‌ها عمیق‌تر می‌شود.

دینی ترکمانی گفت: جهت‌گیری‌های حال حاضر بودجه از نظر اجتماعی مهم است، تخصیص بودجه بیشتر در بخش بهداشت و درمان باعث کاهش هزینه‌های خدمات‌درمانی و افزایش دسترسی به این خدمات شده است. تخصیص بودجه به وزارت ورزش و جوانان هم به دلیل نقش ورزش در کاهش جرایم اجتماعی و اعتیاد مهم است زیرا با پیشرفت ورزش شاهد جامعه‌ای سالم‌تر خواهیم بود.

استادیار موسسه مطالعات و پژوهش‌های بازرگانی با اعتقاد بر اینکه احتمال تحقق پیش‌بینی‌ها در بودجه ۹۴ ضعیف است، افزود: درآمدهای فروش نفت با توجه به قیمت هر بشکه ۷۰ دلار محاسبه شده درحالیکه در بازار جهانی نفت چنین درآمدی وجود نخواهد داشت زیرا به تازگی قیمت نفت از هر بشکه ۹۰ دلار به هر بشکه ۵۰ دلار کاهش یافته است و افزایش قیمت دوباره نفت در فاصله نزدیک رخ نمی‌دهد زیرا تولید نفت خام آمریکا از ۴ میلیون و ۷۰۰ هزار بشکه به ۹ میلیون بشکه در روز افزایش پیدا کرده است که پیش‌بینی می‌شود به ۱۰ میلیون بشکه در روز هم برسد، از طرفی عربستان به گونه‌ای عمل می‌کند که اجازه نمی‌دهد تولید اپک پایین بیاید که بخش عمده آن سیاسی است تا بر ما فشار وارد کند.

■ دیدگاه مردم به بودجه ریزی دولت خوب نیست

در ادامه این نشست، معاون اقتصادی و بودجه مرکز پژوهش های مجلس شورای اسلامی گفت: بودجه باید تعیین‌کننده محدوده انجام وظایف دولت، روش آن و منابع و هزینه‌های لازم برای انجام این وظایف باشد.

محمد قاسمی افزود: این درحالیست که مسائل بودجه‌ریزی از دیدگاه مردم شامل پایین بودن کیفیت تصمیمات دولت، احساس حیف‌ومیل گسترده منابع عمومی، کیفیت نامطلوب برخی از کالاها و خدمات عمومی ارائه شده توسط دولت، دخالت دولت در برخی از اموری که ذاتا از وظایف آن نیست و پرهزینه بودن فعالیت‌های دولت است.

قاسمی تصریح کرد: مردم احساس می‌کنند کیفیت تصمیم‌گیری‌های دولت پایین و هدررفت منابع بسیار بالاست و هر جا که کالا و خدمات عمومی ارائه می‌شود حس خوبی نداشته و گمان می‌کنند مالیات و سرمایه ملی از بین می‌رود.

معاون اقتصادی و بودجه مرکز پژوهش های مجلس شورای اسلامی تصریح کرد: با وجود اینکه سیاست‌های پولی و ارزی در ایران شناخته شده است، در اجرای سیاست‌های ارزی به دلیل نبود ابزار لازم، ضعف داریم. وضع ابزار اجرای سیاست‌های مالی نیز بدتر از سیاست‌های پولی است چرا که این سیاست‌ها حتی شناخته نشده است، به طور مثال تدوین قانون مالیات همگانی است و افزایش آن نیز برای همه اعمال می‌شود.

قاسمی اظهار کرد: دولت برای تدوین بودجه، عملکرد سال‌جاری را می‌سنجد. در تدوین لایحه بودجه توسط دولت میزان درآمدهای مالیاتی ۲۲ درصد و منابع حاصل از درآمدهای نفتی با کاهش ۷ هزار میلیارد تومانی نسبت به سال گذشته ۷۱ هزار میلیارد تومان برنامه‌ریزی شده است در حالی که مجلس این ارقام را به ۳۰ درصد درآمد مالیاتی افزایش و ۵۳ هزار میلیارد تومان درآمد نفتی کاهش داد. مجلس بودجه را دو سقفی کرده است یعنی به دولت اجازه داده تا ۵۳ هزار میلیارد تومان در ردیف‌های اجرایی بودجه قرار بدهد و مابقی را با توجه به بحث درآمدها در شش ماهه دوم ابلاغ کند.

قاسمی گفت: در بودجه ۹۴ و در بخش هزینه‌های جاری حقوق کارکنان، ۱۴ درصد افزایش و به طور کلی ۱۴ هزار میلیارد تومان اعتبار مالی و در بخش یارانه با کاهش پنج هزار میلیارد تومانی به صورت ۱۴ هزار میلیارد تومان تدوین شده است.

■ سرانه بودجه هر نفر در مشهد ۳ میلیون و ۴۰۰ هزار تومان است

معاون برنامه‌ریزی و توسعه شهردار مشهد نیز در این برنامه گفت: گرچه نظام بودجه‌ریزی در کشور ما دارای قدمتی ۱۰۰ ساله است، اما فهم عمومی نسبت به مفهوم بودجه آنطور که باید هنوز در میان مردم وجود ندارد. حال آنکه بودجه مهمترین برنامه هر کشوری محسوب می‌شود.مهدی برادران اظهار کرد: آغاز نظام بودجه‌ریزی در شهرداری مشهد از سال ۸۷ بود و فرآیندی هفت ساله برای بودجه شهر تعیین شد. امسال سومین بودجه بر مبنای عملکرد شورا تدوین شد و در این میان یکی از مهمترین چالش‌ها، نبود یک نرم افزار کارآمد در این عرصه است که موفق به راه‌اندازی این نرم افزار در مشهد شدیم.برادران بودجه حال حاضر شهرداری مشهد را ۹ هزار و ۶۵۰ میلیارد تومان اعلام کرد و گفت: سه هزار میلیارد تومان از بودجه ۹۴ مربوط به درآمدهای عمومی، ۴۲۰۰ میلیارد تومان واگذاری دارایی سرمایه‌ای، ۱۹۰۰ میلیارد تومان واگذاری دارایی مالی و ۹۵۰ میلیارد تومان اعتبارات هزینه‌ای یا بودجه جاری است.

معاون برنامه‌ریزی و توسعه شهردار مشهد ادامه داد: ۴ هزار و ۴۰۲ میلیارد تومان برای اعتبارات سازمان‌ها، ۷۰۰۰ میلیارد تومان تملک دارایی‌های سرمایه‌ای، هزار و ۲۷۰ میلیارد تومان تملک دارایی‌های مالی و ۴۰۲ میلیارد تومان برای مصارف سازمان‌ها در نظر گرفته شده است.برادران خاطرنشان کرد: سرانه هر نفر در مشهد سه میلیون و ۴۰۰ هزار تومان است و از حیث سقف ریالی بعد از تهران که بودجه ۱۷ هزار و ۴۰۰ میلیارد تومانی دارد رتبه دوم و از حیث سرانه کل، سرانه نقدی و سرانه عمرانی بین کلان شهرها رتبه نخست را داریم.

■ مشکلات بودجه‌ای استان ادامه خواهد داشت

معاون برنامه‌ریزی و اشتغال استاندار خراسان رضوی نیز گفت: به دلیل درست محاسبه نشدن اعتبارات و مصارف استان در سال آینده مشکلاتی در خصوص بودجه خواهیم داشت.

به گزارش ایسنا، رضا جمشیدی با اشاره به کسری بودجه ۸۶ میلیارد تومانی امسال، بیان کرد: این در حالی است که عملکرد سال ۹۳ استان حدود ۳۷۰ میلیارد تومان است. با توجه به افزایش حقوق‌ها، قیمت کالاها و خدمات متاسفانه در بودجه ۹۴ برای استان ۳۲۶ میلیارد تومان اعتبار در نظر گرفته شده است که باز هم استان را با کسری بودجه مواجه می‌کند.

جمشیدی گفت: نقش توزیعی برای توزیع قیمت‌ها در بین خانواده‌ها، نقش تخفیفی به دلیل مخارجی که انجام می‌دهد و سبب تقاضای کالاها و خدمات می‌شود و نقش تثبیتی که روی سطح عمومی قیمت‌ها و میزان اشتغال موثر بوده، سه وظیفه اصلی دولت در بحث بودجه است.

معاون برنامه‌ریزی و اشتغال استاندار خراسان رضوی اعتبارات عمرانی استان را در سال ۹۳

برادران: سه هزار میلیارد تومان از بودجه ۹۴ مربوط به درآمدهای عمومی، ۴۲۰۰ میلیارد تومان واگذاری دارایی سرمایه‌ای، ۱۹۰۰ میلیارد تومان واگذاری دارایی مالی و ۹۵۰ میلیارد تومان اعتبارات هزینه‌ای یا بودجه جاری است

حدود ۵،۸ درصد اعلام کرد و افزود: این مقدار با افزایش یک درصدی در سال ۹۴ به ۵،۹ خواهد رسید. وی گفت: هشت درصد جمعیت و هفت درصد مساحت کشور متعلق به خراسان رضوی است که علی‌رغم تصور همگان مبنی بر خوب بودن وضعیت، استان وضعیت مناسبی در خصوص اعتبارات تخصیص یافته ندارد.جمشیدی اعتبارات عمرانی استان را ۵ هزار و ۴۴۵ میلیارد تومان اعلام و اظهار کرد: درآمدهایی که استان‌ها موظف به وصول آن هستند ۶۵ هزار میلیارد تومان بوده و نسبت این اعتبارات هشت درصد است که برای استان‌ها به ۱۲،۸ می رسد.

جمشیدی: هشت درصد جمعیت و هفت درصد مساحت کشور متعلق به خراسان رضوی است که علی‌رغم تصور همگان مبنی بر خوب بودن وضعیت، استان شرایط مناسبی در خصوص اعتبارات تخصیص یافته ندارد

نرخ اقامت در هتل‌آپارتمان‌های مشهد در تعطیلات نوروز افزایش نمی‌یابد

ایرنا- رئیس اتحادیه هتل‌آپارتمان‌داران خراسان رضوی گفت: نرخ اقامت در واحدهای هتل‌آپارتمان در تعطیلات نوروز ۹۴ افزایشی نخواهد داشت.

مهدی آجیلیان اظهار کرد: ارائه خدمات در این واحدها در نوروز امسال در مشهد مقدس بر اساس نرخ سال ۹۳ ارائه می‌شود و هیچگونه افزایش نرخی برای سال آینده در ارائه خدمات اعمال نمی‌شود.

رئیس اتحادیه هتل‌آپارتمان‌داران خراسان رضوی خاطرنشان کرد: نرخ سال ۹۳ اقامت در واحدهای زیر پوشش اتحادیه بر اساس مصوبه کمیته مربوطه در اداره کل میراث فرهنگی، صنایع دستی و گردشگری استان در نیمه دوم سال جاری حدود ۲۰ درصد افزایش یافت.آجیلیان یادآورشد: برای نوروز سال آینده ۳۱۰ واحد مجاز هتل‌آپارتمان در مشهد با ظرفیت اسمی ۳۰ هزار تخت و قابل افزایش تا ۵۰ هزار تخت به مسافران نوروزی خدمات می‌دهند.

رئیس اتحادیه هتل‌آپارتمان‌داران خراسان رضوی گفت: هنوز هیچ آماری از واحدهای دارای مجوز موقت از سوی اداره کل میراث فرهنگی استان به ما اعلام نشده است.

خبر

روز مرگبار خط ۲ قطار شهری مشهد

دنیای اقتصاد- خط دو قطار شهری مشهد شنبه، ۱۶ اسفند ماه روز تلخی را در تاریخ خود ثبت کرد، زیرا با ریزش تونل آن در ساعت ۱۶:۰۸ دقیقه یک کارگر جان باخت و ۱۱ نفر نیز زخمی شدند.

به گزارش ایرنا، مدیر روابط عمومی شرکت قطارشهری مشهد اظهار کرد: ۱۲ کارگر بر اثر ریزش سقف تونل خط دو قطارشهری مشهد واقع در تقاطع بلوار طبرسی و خیابان گاز گرفتار شدند.

سیدامیررضا حسینی با بیان اینکه ۱۱ نفر از این کارگران همان دقایق اولیه توسط نیروهای آتش‌نشانی و اورژانس به بیرون منتقل شدند، افزود: اما متاسفانه یک کارگر دیگر که زیر آوار گرفتار شده بود، بر اثر این حادثه جان باخت.

مدیر روابط عمومی شرکت قطارشهری مشهد ادامه داد: بر اساس بررسی‌های اولیه این ریزش به دلیل از دست دادن تعادل آرماتورها رخ داده، اما به علت حجم زیاد بتن و آرماتور درهم تنیده در این محل، تعیین علت دقیق حادثه زمان‌بر است.

کارشناس مسئول حوادث و فوریت‌های پزشکی خراسان رضوی نیز به خبرنگار ایرنا گفت: شش دستگاه آمبولانس و یک اتوبوس آمبولانس اورژانس ۱۱۵ به محل حادثه اعزام و ۱۱ مجروح حادثه به بیمارستانهای شهید کامیاب و هاشمی‌نژاد مشهد انتقال داده شدند.

صادرات ۸۳ میلیون دلاری تعاونی‌های مرزنشین خراسان رضوی

ایرنا- دبیر اتاق تعاون خراسان رضوی گفت: ارزش صادرات محصولات غیرنفتی تعاونی‌های مرزنشین این استان در ۱۱ ماه گذشته امسال به ۸۳ میلیون دلار رسید.

ناصر توکلیان‌فر با بیان اینکه این میزان صادرات در مقایسه با مدت مشابه سال گذشته بیش از دو برابر افزایش یافته است، تاکید کرد: رشد چشمگیر صادرات در شرایطی رقم خورد که شاهد فشار تحریم‌ها و مشکلات اقتصادی هستیم لذا این موفقیت حاصل تلاش تعاون‌گران مناطق مرزی خراسان رضوی است.

دبیر اتاق تعاون خراسان رضوی این میزان صادرات را شامل کالاهای مازاد بر نیاز ذکر و بیان کرد: بیشتر اقلام صادراتی شامل مواد غذایی و سیمان، کاشی، سرامیک و آجر است. وی مقصد کالاهای صادراتی مرزنشینان خراسان رضوی را نیز کشورهای آسیای میانه، افغانستان، ترکمنستان و عراق اعلام کرد.

توکلیان‌فر افزود: دیگر تعاونی‌های فعال در حوزه صادرات از خراسان رضوی نیز از ابتدای امسال تاکنون حدود ۲۰ میلیون صادرات غیرنفتی داشته‌اند.

رشد ۸ برابری کشت زعفران در ۴۰ سال اخیر

ایسنا- یک فعال حوزه زعفران از افزایش سطح زیر کشت زعفران در ۴۰ سال اخیر خبر داد و گفت: سطح زیر کشت زعفران استان در سال ۵۲ حدود ۱۰ هزار هکتار بوده که امروز به بیش از ۸۰ هزار هکتار رسیده است.

بهزاد صادقی علت افزایش تولید این محصول در سال‌های اخیر را صنعتی شدن اسپانیا و خروج آن از بازار تولید زعفران جهان دانست و عنوان کرد: میزان زعفران تولیدی در ۴۰ سال اخیر از ۱۸ تن در سال به بالای ۲۵۰ تن رسیده است. وی با بیان اینکه این میزان تولید شده زعفران در استان نیز به فروش کامل نمی‌رسد، گفت: به طور مثال در سال گذشته ۲۰ درصد از زعفران تولید شده مازاد بوده که درصورت افزایش تعداد تولیدکنندگان این محصول با مهاجرت روستاییان از این منطقه رو به‌رو خواهیم شد.این پیش کسوت زعفران ایران گفت:۱۰۷ هزار بهره‌بردار خراسانی خرج زندگی خود را از فروش زعفران به دست می‌آورند و نباید انحصار تولید این محصول از خراسان خارج شود چرا که زندگی حدود ۸۰۰ هزارنفر در خراسان از تولید زعفران و ۲۰۰ هزار نفر از بسته‌بندی و صادرات این محصول می‌گذرد.

صادقی اقلیم خراسان را خشک و کم‌باران دانست و عنوان کرد: تنها محصولی که ارزش و توانایی تولید دراستان را دارد و می‌تواند خرج زندگی افراد را تامین کند زعفران است. وی تولید زعفران توسط استان‌های دیگر را زنگ خطری برای کشور دانست و اظهار کرد: این مساله خراسان و سایر مناطق کشور را با مشکل روبه‌رو می‌کند چرا که تغییر کاربری اراضی شمال کشور که از نعمت باران کافی برخوردارند باعث صدمه به زمین‌های کشاورزی می‌شود.

برپایی۲۶ نمایشگاه بهاره عرضه کالا در خراسان رضوی

ایرنا- معاون امور بازرگانی و توسعه تجارت سازمان صنعت، معدن و تجارت خراسان رضوی گفت: همزمان با آغاز اسفند ماه و در آستانه نوروز ۲۶ نمایشگاه عرضه مستقیم کالا با عنوان بهاره در ۲۴ شهرستان استان دایر شده است.

علی غفوری‌مقدم با بیان اینکه برپایی نمایشگاه مستقیم عرضه کالا در آستانه نوروز با هدف تنظیم بازار و تامین اقلام ضروری مردم صورت می‌گیرد، افزود: نمایشگاه‌های عرضه مستقیم کالا در اسفند ماه به ترتیب در شهرستان‌های مختلف در حال برگزاری است و در مشهد نیز به دلیل جمعیت بسیار و گستردگی شهر برپایی دو نمایشگاه بهاره پیش‌بینی شده است. وی ادامه داد: نخستین نمایشگاه بهاره مشهد از هفتم تا ۱۴ اسفند ماه در منطقه خواجه‌ربیع برگزار شد و دومین نمایشگاه به عنوان نمایشگاه اصلی نیز در فضایی به گستره ۴۰ هزار مترمربع در قالب ۱۷۵۰ غرفه در محل نمایشگاه بین‌المللی مشهد از ۱۵ اسفند ماه برپا شده است.غفوری‌مقدم با بیان اینکه نمایشگاه عرضه مستقیم کالای بهاره تا ۲۳ اسفند ماه از ساعت ۱۵ تا ۲۲ پذیرای مردم است، افزود: در چارچوب فعالیت نمایشگاه‌های فروش بهاره کالاها با ۱۵ تا ۲۰ درصد نرخ زیر قیمت بازار عرضه می‌شود.

روزنامه اقتصادی صبح ایران
صاحب امتیاز : دنیای اقتصاد تابان
مدیر مسئول: علیرضا بختیاری
مدیر هنری: محمد عسگری
نشانی:خیابان مطهری، حد فاصل خیابان های سنایی و میرزای شیرازی، پلاک ۳۷۰
کد پستی: ۹۷۵۱۱-۱۵۸۶۶

دنیای اقتصاد
روزنامه صبح ایران
ضمیمه هفتگی خراسان رضوی
دوشنبه ۱۸ اسفند ماه ۱۳۹۳/ ۱۸ جمادی الاول ۱۴۳۶/ ۹ مارس ۲۰۱۵/ شماره ۳۴۳۸

سرپرست خراسان رضوی: شهناز رمارم
دبیر ضمیمه خراسان: احسان میرزاده
نشانی:مشهد،بلوار شهید صادقی،خیابان آپادانا،شماره ۱۳
تلفن:۳۷۶۲۴۲۷۶، ۱۶-۳۷۲۳۷۵۱۴نمابر:۳۷۲۳۷۶۳۰-۰۵۱
آگهی ها: ۰۹۱۲ ۴۱۹ ۸۶ ۳۵
www.EastEconomy.ir - mashhad@den.ir
ارسال نظرات:۳۰۰۰۲۲۴۸۰۰

در سمینار زیارت نوروزی مطرح شد؛

موازی کاری؛ مشکل گردشگری خراسان رضوی

دنیای اقتصاد، فاطمه رافع- اگر شما هم یکی از اهالی شهر بهشت باشید، می‌دانید که حضور زائران در پایتخت معنوی ایران در ایام خاصی از سال و به عبارت دیگر همان «ایام پیک» پررنگ‌تر است؛ به گواه آمار حدود نیمی از گردشگران و زائران در کمتر از ۶۰ روز سال و نیمی دیگر در بیش از ۳۰۰ روز دیگر مهمان شهروندان مشهدی هستند؛ این دوره ۶۰ روزه شامل ایام نوروز (۲۹ اسفند تا ۱۴ فروردین)، شهریور ماه، هشتم تا سیزدهم محرم، پنج روز آخر ماه صفر، روز زیارتی امام رضا(ع) در ماه ذی‌القعده و نیز روز ولادت ایشان است.

این توزیع نامتناسب سفرها به مشهد، سیاست‌گذاری و برنامه‌ریزی را در حوزه گردشگری با دشواری‌هایی مواجه می‌کند. بدون تردید توجه به زائران، انتظارت و ویژگی‌های آنان در برنامه‌ریزی صحیح برای حوزه گردشگری دومین کلان‌شهر کشور مؤثر خواهد بود. اهمیت توجه به همین امر بهانه‌ای بود برای برگزاری سمینار یک‌روزه‌ای با عنوان «زیارت نوروزی» که به همت پژوهشکده گردشگری جهاددانشگاهی مشهد برگزار شد. بخشی از این سمینار به میزگردی اختصاص داشت که بنا بود با حضور مدیران ارشد مهم‌ترین دستگاه‌های اجرایی مرتبط با زائران یعنی شهرداری مشهد، سازمان میراث فرهنگی و آستان قدس رضوی برگزار شود؛ اگرچه خبری از حضور نماینده شهرداری در این نشست تخصصی نبود؛ اما نمایندگان دو دستگاه دیگر حضور داشتند و توضیحاتی در خصوص اقدامات دستگاه مربوطه برای خدمات‌رسانی به زائران ارائه کردند.

بخشی: بیشتر زائران نوروزی مشهد را طبقه متوسط فرهنگی یا درآمدی تشکیل داده‌اند

■ خراسان رضوی در ورود گردشگر رقیب ندارد

احمد دیناری که به نمایندگی اداره کل میراث فرهنگی، صنایع دستی و گردشگری خراسان رضوی در این سمینار حضور یافته بود، موازی‌کاری‌ها را از مشکلات حوزه گردشگری استان دانست و اظهار کرد: برای رفع این مشکل برنامه‌ریزی‌هایی صورت گرفته است، اما عملا اجرا نمی‌شود و همبستگی دستگاه‌های استان در حوزه گردشگری ضعیف است. وی با اشاره به وجود بیش از نیمی از اقامتگاه‌های کشور در مشهد خاطرنشان کرد: خراسان رضوی ظرفیت‌های بسیاری برای جذب گردشگر دارد و هیچ استانی در کشور نمی‌تواند در ورود و جذب گردشگر با این استان رقابت کند.

دیناری: موازی‌کاری‌ها را از مشکلات حوزه گردشگری استان دانست و گفت: برای رفع این مشکل برنامه‌ریزی‌هایی صورت گرفته است، اما عملا اجرا نمی‌شود و همبستگی دستگاه‌های استان در حوزه گردشگری ضعیف است

نماینده مدیرکل میراث فرهنگی، صنایع دستی و گردشگری خراسان رضوی با اشاره به اینکه مانور ستاد هماهنگی خدمات سفر استان در تاریخ ۲۵ اسفند ماه برگزار می‌شود، گفت: فعالیت این ستاد تا ۱۵ فروردین ۹۴ ادامه خواهد داشت و سومین جلسه این ستاد امروز در استانداری برگزار خواهد شد.

دیناری با اشاره به فعالیت ۱۲ کمیته در ستاد هماهنگی خدمات سفر استان، افزود: سال گذشته مانور این ستاد در کمپ غدیر برگزار شد، اما امسال هنوز محل برگزاری آن مشخص نشده است.

نماینده مدیرکل میراث فرهنگی، صنایع دستی و گردشگری خراسان رضوی با اشاره به اینکه برخی زائران متقاضی اسکان در منازل شخصی هستند، تصریح کرد: این امر آسیب‌های اجتماعی، فرهنگی و امنیتی را نیز در پی دارد که برای رفع آن‌ها طرح ساماندهی منازل استیجاری در حال انجام است و تعدادی از این منازل نیز شناسایی شده‌اند.

دیناری ظرفیت اسکان زائران در ایام نوروز را ۲۱۷ هزار تخت در شب در استان اعلام کرد و گفت: این رقم در مشهد ۱۷۵ هزار تخت در شب است. وی ادامه داد: با توجه به اینکه بر اساس پیش‌بینی‌ها برودت هوا در نوروز امسال بیشتر است، امکان اسکان اضطراری زائران نیز فراهم است.

نماینده مدیرکل میراث فرهنگی، صنایع دستی و گردشگری خراسان رضوی با تأکید بر اینکه هر دستگاهی در ارائه خدمات به زائران کار خود را انجام می‌دهد، اظهار کرد: ستاد خدمات سفر وظیفه ایجاد هماهنگی بین دستگاه‌ها را بر عهده دارد. وی با اشاره به فعالیت برخی زائرسراهای دولتی در ایام نوروز عنوان کرد: امسال این زائرسراها می‌توانند در صورت عدم تکمیل ظرفیت، پذیرش عمومی نیز داشته باشند.

دیناری در پاسخ به سؤالی در خصوص اقدامات انجام شده در سازمان میراث فرهنگی برای توزیع متوازن سفر به مشهد در طول سال خاطرنشان کرد: توزیع نامتوازن سفر در تمام شهرهای زیارتی دنیا وجود دارد و مشهد نیز از این امر مستثنی نیست، با این حال آمار نشان می‌دهد تغییر الگوهای سفر در کشور از زیارتی-زیارتی به زیارتی- سیاحتی به مشهد باعث شده در سال‌های اخیر میزان درصد اشغال واحدهای اقامتی در شش ماهه دوم سال نسبت به نیمه اول افزایش یافته باشد.

نماینده مدیرکل میراث فرهنگی، صنایع دستی و گردشگری خراسان رضوی به پیشنهاد سازمان میراث فرهنگی برای ساماندهی تعطیلات اشاره و عنوان کرد: سازمان میراث فرهنگی عملا یک نهاد هماهنگ‌کننده است و سایر دستگاه‌ها از قبیل آستان قدس، شهرداری، رسانه‌ها و ... نیز باید رسالت خود را در این زمینه انجام دهند تا گردشگران در طول سال به مشهد سفر کنند. وی ادامه داد: نمی‌توان انتظار داشت ۱۰۰ درصد پیک نوروزی بشکند و به سایر اوقات سال منتقل شود، بلکه این سفرها می‌تواند به نسبت متعادل‌تری در طول ایام سال تقسیم شود.

■ مشهد از بودجه ملی بی‌بهره است

مدیرکل روابط عمومی آستان قدس رضوی نیز در این سمینار برخی از خدمات آستان قدس به زائران را مطرح کرد و گفت: بر اساس نظرسنجی‌های صورت گرفته میزان رضایت‌مندی زائران در برخی موارد از خدمات آستان قدس ۹۵ درصد است.

احمد هاشم‌آبادی با بیان اینکه تأکید تولیت آستان قدس رضوی این است که زائر با آرامش خاطر زیارت کند، افزود: با توجه به حضور زائران داخلی و خارجی بسیاری در مشهد، این شهر از بودجه ملی بی‌بهره است و ارائه خدمات به زائران از طریق سرانه‌هایی صورت می‌گیرد که مردم پرداخت می‌کنند.

مدیرکل روابط عمومی آستان قدس رضوی ادامه داد: مسئولان کشوری باید به مشهد به عنوان یک شهر ملی و فراملی توجه کنند تا در محدوده خدمات شهری بتوانیم خدمات بهینه‌ای به زائران ارائه کنیم.

■ ماندگاری ۱۸ روزه گردشگران خارجی در مشهد

مدیر گروه اقتصاد گردشگری پژوهشکده گردشگری جهاد دانشگاهی مشهد در این سمینار به ارائه تحقیق خود با موضوع «ویژگی‌های اقتصادی بازار گردشگران داخلی و خارجی در مشهد» پرداخت و با بیان اینکه امروزه گردشگری یکی از بزرگترین و متنوع‌ترین صنعت‌های دنیا به حساب می‌آید و با ۲۰۰ میلیون نفر شاغل، گردش مالی سالانه آن به حدود ۵،۴ تریلیون دلار می‌رسد، اظهار کرد: گردشگری از جمله فعالیت‌های نادری است که «محصول» آن یک کالا و خدمت معین نیست؛ بلکه کل کشور یا شهر، میزبان گردشگر است و تجربه کسب می‌کند.

هادی رفیعی با اشاره به اینکه گردشگری هشت درصد کل اشتغال جهانی را به خود اختصاص می‌دهد، خاطرنشان کرد: در چهار پنجم کشورهای جهان، یعنی در بیش از ۱۵۰ کشور، گردشگری یکی از پنج منبع مهم کسب ارز خارجی است و در ۶۰ کشور، رتبه اول را به خود اختصاص می‌دهد؛ همچنین در ۸۳ درصد کشورهای در حال توسعه، گردشگری یکی از منابع اصلی درآمد و در یک‌سوم کشورهای فقیر، عمده‌ترین منبع درآمد بوده است.

مدیر گروه اقتصاد گردشگری پژوهشکده گردشگری جهاد دانشگاهی مشهد تصریح کرد: وجود بارگاه امام رضا(ع) و تنوع و گستردگی سرمایه‌گذاری در صنعت گردشگری طی سال‌های اخیر در این استان، خراسان رضوی را به لحاظ صنعت گردشگری در میان ۳۰ استان کشور، در جایگاه خاصی قرار داده است. وی ادامه داد: ساکنان و مجاوران، کسبه، سرمایه‌گذاران و گردشگران از اجزای اقتصاد گردشگری مشهد محسوب می‌شوند، بنابراین هر گردشگری که به شهر می‌آید به صورت بالقوه می‌تواند سرمایه‌گذار هم باشد.رفیعی با اشاره به یافته‌های تحقیق خود عنوان کرد: بر اساس نتایج این تحقیق مبدأ سفر ۱۹ درصد زائران به مشهد از استان تهران است؛۸۱ درصد زائران به همراه خانواده به مشهد آمده‌اند و رتبه‌های دوم و سوم نحوه سفر به صورت تنهایی و گروهی است که هر کدام سهم ۹ درصدی دارند. وی با بیان اینکه هدف و اولویت نخست ۹۵ درصد زائران به مشهد، مذهبی و زیارتی بوده است، تصریح کرد: به طور کلی تقریبا ۹۸ درصد زائران، اهداف اول تا سوم خود را مذهبی و زیارتی ذکر کرده‌اند.

مدیر گروه اقتصاد گردشگری پژوهشکده گردشگری جهاددانشگاهی مشهد میانگین مدت زمان ماندگاری زائران را در مشهد چهار شب اعلام و اظهار کرد: همچنین چهار درصد افراد تنها یک روز در مشهد می‌مانند و هیچ شبی را در مشهد ماندگار نشده‌اند.

رفیعی در خصوص سفر گردشگران خارجی به مشهد نیز خاطرنشان کرد: ۶۰ درصد گردشگران خارجی با خانواده به مشهد سفر می‌کنند و متوسط ماندگاری آنان حدود ۱۸ شب است؛ همچنین این گردشگران عمدتا در هتل‌ها اقامت می‌کنند.

مدیر گروه اقتصاد گردشگری پژوهشکده گردشگری جهاددانشگاهی مشهد بر این نکته تأکید کرد که شناسایی نیازهای گردشگران و زائران اهمیت بسیاری دارد تا در برنامه‌ریزی‌های آینده مورد استفاده قرار گیرد. وی «تورهای گردشگری» را در جذب گردشگر بسیار مؤثر دانست و افزود: تورها باید علاوه بر ارائه خدمات اسکان و ایاب و ذهاب، به معرفی جاذبه‌های گردشگری شهر نیز بپردازند.

■ نیمی از زائران مشهد جوان هستند

مدیر گروه جامعه‌شناسی گردشگری پژوهشکده گردشگری جهاددانشگاهی مشهد نیز در بخش دیگری از این سمینار، پژوهش خود با عنوان «سیمای زائران نوروزی» را ارائه کرد و گفت: یافته‌های این تحقیق نشان می‌دهد بیش از نیمی از زائران، جوان و بین ۲۰ تا ۴۰ سال سن داشته‌اند؛ همچنین یک‌سوم زائران دارای تحصیلات دیپلم، حدود یک‌سوم زیر دیپلم و یک‌سوم دیگر نیز تحصیلات بالای دیپلم داشته‌اند.

دکتر حامد بخشی با بیان اینکه بر اساس نتایج تحقیق فوق، حدود نیمی از زائران شاغل و حدود یک‌چهارم آنان خانه‌دار بوده‌اند، اظهار کرد: مابقی عمدتا در حال تحصیل بوده‌اند؛ بیشتر زائران نوروزی مشهد را طبقه متوسط فرهنگی یا درآمدی تشکیل داده‌اند. وی ادامه داد: حدود نیمی از زائران با وسیله نقلیه شخصی خود به مشهد سفر کرده بودند؛ یک‌چهارم آنان با اتوبوس، یک‌پنجم با قطار و تنها پنج درصد زائران برای سفر به مشهد از هواپیما استفاده کرده بودند.

هاشم‌آبادی: با توجه به حضور زائران داخلی و خارجی بسیاری در مشهد، این شهر از بودجه ملی بی‌بهره است و ارائه خدمات به زائران از طریق سرانه‌هایی صورت می‌گیرد که مردم پرداخت می‌کنند

مدیر گروه جامعه‌شناسی گردشگری پژوهشکده گردشگری جهاددانشگاهی مشهد با اشاره به اینکه ۱۵ درصد زائران برای بار اول به حرم رضوی مشرف شده بودند، خاطرنشان کرد: از هر چهار زائر، یک نفر بیش از ۱۰ بار به مشهد سفر کرده بود.

بخشی با بیان اینکه از هر پنج زائر، یک نفر در منزل شخصی یا اقوام خود و یک نفر در منازل شخصی اجاره‌ای سکونت داشت، تصریح کرد: از هر سه زائر، یک نفر در هتل یا هتل آپارتمان اقامت گزیده بود و مابقی در مهمانسرا، حسینیه و کمپ زائر اسکان داشتند. وی به این نکته نیز اشاره کرد که بیش از نیمی از زائران از مراکز خرید اطراف حرم تا خیابان ۱۷ شهریور خرید کرده بودند و افزود: حدود یک‌پنجم آنان به بازارهای بلوار خیام و جانباز مراجعه کرده و کمتر از ۱۰ درصد آنان به سایر بازارهای مشهد در محدوده طبرسی و طلاب، دانشگاه، خسروی و احمدآباد مراجعه کرده بودند.

مدیر گروه جامعه‌شناسی گردشگری پژوهشکده گردشگری جهاد دانشگاهی مشهد یادآور شد: به جز حرم رضوی(ع) که تمام زائران به آنجا مشرف شده بودند، بیشترین مکان اوقات فراغت زائران را پارک‌ها و اماکن تفریحی تشکیل می‌داد و کمترین اماکن مربوط به سایر اماکن زیارتی و نیز اماکن تاریخی- فرهنگی بود.

■ در حاشیه:

- زمان آغاز به کار این سمینار ساعت هشت صبح اعلام شده بود و مراسم رأس ساعت، کار خود را آغاز کرد؛ هرچند که برخی از شرکت‌کنندگان و اصحاب رسانه با اندکی تأخیر در سمینار حضور یافتند.

اعلام شده بود معاون گردشگری سازمان میراث فرهنگی، صنایع دستی و گردشگری خراسان رضوی برای شرکت در میزگرد این سمینار در جلسه حاضر می‌شود، اما «دیناری» به جای وی در مراسم حضور یافت. همچنین قرار بود مدیر امور فرهنگی و گردشگری شهرداری مشهد در نشست حاضر شود که خبری از حضور وی نشد.

تاریخ

ذکر احوال حاکمان و استانداران خراسان در دوره قاجاریه-بخش ۲۰

هادی پژوهش

● محمودخان قراگوزلو، استاندار خراسان

میرزامحمودخان قراگوزلو ملقب به ناصرالملک (۱) در سال ۱۳۰۳ ه.ق که مردم مشهد علیه آصف‌الدوله شیرازی قیام کردند، از جانب ناصرالدین شاه قاجار به‌عنوان بیست‌وچهارمین استاندار قجری خراسان انتخاب و با اعطاء لقب فرمانفرما به مشهد اعزام شد. میرزامحمودخان قراگوزلو از رجال سیاسی دوره قاجاریه است و در مقایسه با سایر رجال دوره ناصری از علم وفضل و کمال برخوردار و خواهان ترقی و پیشرفت کشور بود . او پسر فضل‌الله‌خان از بزرگان طایفه قراگوزلوی همدان و پدربزرگ ابوالقاسم ناصرالملک (دومین نایب‌السلطنه احمد شاه قاجار) می‌باشد. در زمان امیرکبیر به نیابت آجودان‌باشی برگزیده شد. در ۱۲۷۰ ه.ق مصلحت‌گذار (کاردار) ایران در سن‌پترزبورگ روسیه شد. در ۱۲۷۶ ه.ق وزیر تجارت و صنایع گردید و به عضویت دارالشورای کبری درآمد.

در ۱۲۷۸ ه.ق موظف به اتمام ساخت راه گیلان و در ۱۲۷۹ ه.ق وزیرمختار ایران در بریتانیا شد و تا ۱۲۸۱ ه.ق در آن‌جا بود. سپس به‌عنوان سفیر فوق‌العاده به پاریس رفت. در ۱۲۸۸ ه.ق مجددا به عضویت دارالشورای کبری درآمد. در ۱۲۸۹ ه.ق معاون صدراعظم (میرزاحسین‌خان سپهسالار) شد و با رتبه امیرتومانی (سرلشکری) رئیس شورای عسکریه (شورای جنگ) گردید. در ۱۲۹۲ ه.ق حاکم گیلان و در ۱۲۹۹ ه.ق حاکم کرمانشاهان و کردستان شد. پس از فوت میرزاسعیدخان انصاری به وزارت امور خارجه رسید. یادشده تا اواخر سال ۱۳۰۴ به این سمت اشتغال داشت تا اینکه به جای او مجددا محمدتقی رکن‌الدوله به‌عنوان استاندار خراسان راهی مشهد شد؛ ناصرالملک پس از عزل از سمت استانداری خراسان و مراجعت به تهران در هشتم ربیع‌الثانی ۱۳۰۵ ه.ق (سوم دی ۱۲۶۶ ه.ش) درگذشت.

■ وقایع مهم دوران استانداری ناصرالملک

از جمله وقایع مهم دوران حکومت ناصرالملک در خراسان اغتشاشات گسترده ترکمن‌های بجنورد وگرگان در سال ۱۳۰۴ ه.ق است. به دستور شاه قاجار، وجیه الله میرزاسیف‌الملک با یک هنگ سرباز از تهران به منطقه آشوب اعزام شد تا شورش تراکمه را سرکوب و نظم و امنیت را برقرار نماید. او در مهار آشوب موفق شد و توانست آرامش را به منطقه بازگرداند؛ ناصرالدین‌شاه پس از این واقعه، یارمحمدخان، سهام‌الدوله‌شادلو، حکمران بجنورد وگرگان را عزل نمود و سرپرستی حکومت بجنورد وگرگان را به سیف‌الملک محول کرد؛ سیف‌الملک برای برقراری امنیت دست به اعمال تند و شدیدی علیه تراکمه زد و تعداد زیادی را کشت و گروه کثیری را زندانی کرد؛ عده زیادی از ترس به خاک روسیه متواری شدند.

شدت عمل سیف‌الملک در حدی بود که سرو صدای زیادی در تهران و خارج از ایران به‌خصوص در روسیه تزاری ایجاد کرد و ناصرالدین‌شاه برای خاموش کردن این اعتراضات یکی از پیش‌خدمت‌های مخصوص خود به نام آقارضا ناظم‌خلوت را به مقر حکومتی سیف‌الملک فرستاد. او پس از رسیدگی به موضوع، کلیه اموال و اشیاء مصادره شده ترکمن‌ها را به آن‌ها برگرداند و متعاقب آن سیف‌الملک را از حکومت بجنورد و گرگان عزل و روانه تهران کرد. (به نقل از اسناد سیاسی دوران قاجاریه، صفایی ابراهیم ص ۱۱۹)

۱- ناصرالملک خدمات بسیاری انجام داد، از جمله در معماری، طراحی، راه‌سازی، حجاری، نجاری، چینی‌سازی، مجسمه‌سازی، سنگ‌بری و صنایع‌دستی، پرورش کرم ابریشم و کشاورزی، ایجاد چمنزار و باغچه به سبک اروپا، کشف معادن زغال‌سنگ و به‌کار بردن آن. وی همچنین نخستین کارخانه نساجی ایران را به مبلغ نودهزارتومان خرید، ولی ظاهرا به دلیل نو نبودن آن، کارخانه پس از مدتی از کارافتاد. در زمان سفارت وی در انگلستان، پنج نفر برای تحصیل به انگلستان فرستاده شدند که بنا به نظر ناصرالملک، به تحصیل در رشته علوم‌دریایی پرداختند.

خبر

مدیر امور باغبانی جهاد کشاورزی استان خبر داد؛

کاهش ۴۰ درصدی برداشت انار در خراسان رضوی

ایسنا- مدیر امور باغبانی جهاد کشاورزی خراسان رضوی از کاهش ۴۰ درصدی برداشت انار در استان به دلیل سرمازدگی خبر داد.

محمدرضا قدسی اظهار کرد: شدت خسارت واردشده به محصول انار استان در سال جاری در مه‌ولات بیشتر و در بردسکن کمتر است.

مدیر امور باغبانی جهاد کشاورزی خراسان رضوی میزان محصولات باغی برداشت شده در استان را حدود یک میلیون تن اعلام کرد و افزود: سیب، انگور، زعفران، پسته ، گیلاس، انار و بادام محصولات شاخص امسال بوده است.

قدسی از افزایش برداشت سیب در سال جاری خبر داد و عنوان کرد: متاسفانه در زمینه انار و پسته شاهد کاهش برداشت به دلیل سرمازدگی بوده‌ایم.

بازتاب

سفیر هند خواستار توسعه روابط اقتصادی با آستان قدس رضوی شد

ایرنا: سفیر هند در جمهوری اسلامی ایران خواستار توسعه روابط اقتصادی کشور متبوعش با آستان قدس رضوی شد.

شری دی.پی سریواستاوا رو در دیدار با مدیرعامل سازمان اقتصادی رضوی در مشهد گفت: کشور هند تمایل به افزایش همکاری‌های اقتصادی با مجموعه آستان قدس رضوی دارد و برای گسترش این روابط در آینده نزدیک تلاش می‌کند.

وی گفت: امسال توفیق یافتم با یکی از مسئولان آستان قدس رضوی دیدار و گفت‌وگو داشته باشم و این دیدار امید کشورم را به توسعه روابط با ایران و خراسان رضوی که مملو از ظرفیت‌های بالقوه اقتصادی است، افزایش داد.

سفیر هند در ایران افزود: آستان قدس رضوی یک مجموعه بزرگ و کامل از جنبه های مختلف است که به ویژه در حوزه اقتصادی می‌تواند مراودات قابل‌توجهی با تجار هندی داشته باشد. وی همچنین گفت: ایران و هند اشتراکات فرهنگی و تاریخی بسیاری دارند که می‌تواند فرصت مغتنمی را برای توسعه روابط اقتصادی و تجاری مهیا سازد.

سریواستاوا ادامه داد: جاذبه‌های گردشگری و زیارتی در ایران بسیار است و هرساله گردشگران بسیاری از هند برای زیارت مرقد مطهر حضرت رضا(ع) به کشور شما سفر می‌کنند که این امر بستر گسترش ارتباطات اقتصادی و تجاری بین خراسان رضوی و هند را فراهم می‌نماید.

مدیرعامل سازمان اقتصادی رضوی نیز در این دیدار ظرفیت‌های فوق‌العاده خراسان رضوی را مورد اشاره قرار داد و بر سرمایه‌گذاری تجار هندی در این استان تاکید کرد.

مهدی عزیزیان گفت: خراسان رضوی کریدور ارتباطی کشورهای آسیایی با اروپا و راه دسترسی به آب‌های آزاد است که در این میان منطقه ویژه اقتصادی سرخس در شمال غرب این استان به تنهایی یک زیرساخت فوق‌العاده برای جذب سرمایه‌گذاران خارجی و توسعه ارتباطات با کشورهای آسیای میانه به شمار می‌رود. وی افزود: مطالعات کاملی در سازمان اقتصادی رضوی برای همکاری‌های دوجانبه و چندجانبه با کشورهای منطقه خاورمیانه و آسیای میانه در زمینه توسعه صنایع پتروشیمی و فولاد در خراسان رضوی انجام گرفته تا در این زمینه از تجربیات سایر کشورها استفاده شود.

فرماندار سبزوار اعلام کرد:

برداشت‌های بی‌رویه از منابع آبی و مشکل تامین آب

فارس: فرماندار سبزوار با بیان اینکه در سطح شهرستان هنوز با مشکلات مختلفی در زمینه تامین آب روبرو هستیم، گفت: یکی از مهم‌ترین مشکلات ما در این حوزه برداشت‌های بی‌رویه از منابع آبی است که سبب شده با افت منابع آبی روبرو باشیم.

احمد برادران در مراسم کاشت ۱۳۶۰ اصله نهال در دانشگاه حکیم سبزواری با بیان اینکه پراکنش، تغییر اقلیم و کاهش میزان بارش از عناصری است که سبب شده تا شهرستان با مشکل جدی در حوزه تامین منابع آبی روبرو شود، اظهار کرد: متاسفانه خشکسالی‌های اخیر و سوءمدیریت در مصرف آب نیز این مشکلات را دو چندان کرده و سبب شده تا شهرستان با محدودیت جدی در تامین منابع آبی روبرو شود. وی با بیان اینکه در شهرستان‌هایی مانند سبزوار میزان بارش باید به حداقل ۱۸۰ میلی‌متر برسد، تصریح کرد: از ابتدای سال زارعی جاری تاکنون فقط ۱۲۲ میلی‌متر باران در سطح شهرستان داشته‌ایم که وضعیت خوبی را نسبت به سال گذشته نشان می‌دهد.فرماندار سبزوار با بیان اینکه با وجود این حجم بارش در سطح شهرستان هنوز با مشکلات مختلفی در زمینه تامین آب مواجه هستیم، ادامه داد: یکی از مهم‌ترین مشکلات ما در این حوزه برداشت‌های بی‌رویه از منابع آبی است که سبب شده تا با افت منابع آبی روبرو باشیم.

برادران با اشاره به اینکه یکی از مشکلات ما در حوزه شهرستان مساله عدم‌رعایت الگوی کشت و مکانیزاسیون بخش کشاورزی است، افزود: دولت مصمم است تا در زمینه اجرای الگوی کشت و توجه به محصولات استراتژیک گام‌های موثری را بردارد که شهرستان سبزوار در این زمینه متاثر از این سیاست‌ها در آینده خواهد بود. وی با اشاره به اینکه شهرستان سبزوار به لحاظ اقلیمی در منطقه گرم و خشک قرار گرفته، عنوان کرد: اگر سیاست‌های حفظ منابع طبیعی، اجرای طرح‌های آبخیزداری و آبخوان‌داری، کاشت گیاهان در سطح شهرستان مورد توجه قرار نگیرد در آینده باید منتظر اتفاقاتی مانند حوادثی که در استان خوزستان رخ داد، باشیم.

ارسال محموله ۶۰ تنی کمک‌های ایران به افغانستان

مهر: محموله ۶۰ تنی کمک‌های بشردوستانه جمهوری اسلامی ایران طی مراسمی از طریق مرز دوغارون در استان خراسان رضوی به کشور افغانستان ارسال شد. یک محموله ۶۰ تنی شامل وسایل بهداشتی، رفاهی، امدادی، تجهیزات اتاق عمل و جراحی توسط چهار دستگاه تریلر از مرز دوغارون به کشور افغانستان ارسال شد.

رئیس جمعیت هلال احمر شهرستان تایباد در حاشیه این مراسم گفت: این محموله در راستای کمک به مردم حادثه‌دیده افغانستان تهیه و ارسال شده است.

غلامرضا صیادی بیان کرد: با توجه به ریزش بهمن و همچنین سیل اخیر در منطقه دره پنج‌شیر افغانستان که موجب مرگ بسیاری از همسایگان ما شد، جمهوری اسلامی ایران همچون سنوات قبل در راستای اقدامات بشردوستانه خود نسبت به ارسال محموله‌های امدادرسانی به این کشور اقدام کرده است. وی کمک به حل بحران در کشور همسایه و دوست افغانستان را از ضروریات سیاسی و اجتماعی و حرکتی انسان‌دوستانه دانست و گفت: تاکنون سه محموله به وزن تقریبی ۸۰ تن از مرز دوغارون به کشور افغانستان برای آسیب‌دیدگان ارسال شده است.